盛京時報
晚刊
一月六日發行

呂大臣轉任駐華大使
谷次長昇任民生大臣
總務廳次長由王熱河省長昇充

政府此次在南京開設滿洲國駐華大使館、任命民生部大臣呂榮寰氏爲初任大使、着手確立滿華國交第一步、呂氏既外轉爲外交官、於是昇任現總務廳次長谷次亨氏爲民生部大臣、該次長後任、拔擢熱河省長王允卿氏昇充、於是、政府斷行調動首腦部人事一部、關於此項人事、六日已經發表、呂榮寰特命全權大使及谷次亨氏民生部大臣之特任式、六日上午十一時、在勤民樓於張國務總理侍立下舉行、茲誌政府首腦部人事調動令如左、

民生部大臣　呂榮寰
特任特命全權大使派駐中華民國

總務廳次長　谷次亨
特任民生部大臣

熱河省省長　王允卿
任總務廳次長（敘簡任一等）
—六日令各同—

氏今年四十四歲、光緒廿四年、生於關東州普蘭店、畢業於東京高等師範學校文科第一部、即任滿鐵囑託、次之、歷任奉天鹽務局長、稅捐徵收局長、本溪湖煤鐵公司總辦等、建國以後、任總務廳人事處調查科長、文教部囑託、民生部警備司外事科長、康德四年、任安東省教育廳長、同年七月、行政機構改革、任總務廳次長、爾來担當產業經濟方面、發揮次長之敏腕、頗盡推進滿洲國產業經濟建設之巨任、

王新次長略歷

由熱河省長榮轉爲總務廳次長之王允卿氏、係奉天省海城縣人、本年五十一歲、卒業於日本明治大學法律科、歷任安東縣甲種商業學校教務長、山西大學教授、山西軍官法政講習所教官、天津地方檢察廳檢察官、司法部法令審議會副委員長等、滿洲建國當時轉任吉林省高等檢察廳長、繼任司法部行政司長、康德四年任奉天省民生廳長兼教育廳長、後轉任總務廳監察部主任監察官、本年五月就任熱河省長、隨此次谷次長就任民生部大臣、王氏遂再歸還中央、

對三氏的期待

隨同呂榮寰氏之轉任駐華大使、此後任特任總務廳次長谷次亨氏爲民生部大臣、而該氏之後任、則拔擢熱河省長王允卿氏、於是政府中樞部乃有一部人事更動、呂榮寰氏之任命駐華大使、乃所謂大人物大使、爲現職大臣級中錚錚者、今派遣南京、將來頗有期待、於滿洲國方面言之、實爲具有最重要對外折衝之中國大使、谷總務廳次長之將任民生部大臣、與曩就任產業部大臣之于靜遠氏、同可謂歡爲滿洲國若干官僚中之雙璧、其手腕力量、早被認識、康德四年以來爲總務廳次長、遂居政府之中樞位置、處此產業振興、民生安定、並經濟統制强化等極爲多事之滿洲國政府、輔變明、輔佐國務總理、總務長官、縱橫揮其手腕、故此次之就任民生部大臣、乃理所當然者、王允卿氏、歷任司法部刑事司長、奉天省教育廳長、總務廳監察參事官等、去年五月方就任熱河省長、其處事手腕、頗受滿系各方面信仰、恰適合谷次長之後任、

谷新大臣略歷

民生部大臣呂榮寰氏、榮膺第一任駐華大使、政府當局以該後任、未便久懸、刻已物色總務廳次長谷次亨氏繼任新政府組織後之第五任民生部大臣、

民生部使命重大 必須努力從事
谷新大臣談述抱負

新民生部大臣谷次亨氏、六日上午十一時、舉行特任後、談述如左、余曾任內務局長官、故與民生部工作、不能謂爲全無關係、鑑於今後情勢變化故思努力不已當茲盛倡統制經濟開發產業之際、其根幹人的資源之開發、洵屬切要、從而民生部持有培養人的資源之使命、持有勞務行政及教育行政等重大使命、余亦認清此重責、思大加努力、

新舊民生部大臣作事務接交

呂、谷新舊民生部大臣、六日下午三時、在民生部大臣室、交替事務、次之集廳員於部內會議室內、分別致離任就任辭、

興銀總裁更迭 正式發令

興銀人事調動令如次、日、

北海道拓殖銀行頭取　岡田信
命滿洲興業銀行總裁
滿洲興業銀行總裁　富田勇太郎
辭職照准（康德八年一月六日令各同）

岡田新總裁略歷

滋賀縣出身、本年五十六歲、明治四十二年東大法學部政治科畢業、同年任大藏省屬大正五年任大藏省事務官、大正八年任大藏省書記官大正十四年任東拓理事、昭和六年該社退職、昭和七年任台灣總督府財務局長、十一年依願免官、同時任北海道拓植銀行總裁、直至今

駐華法使赴河內

【香港四日電】駐華法大使高滋梅氏、前於二十九日乘飛機由重慶到當地、豫定最近經由上海前往北京、玆據當地中國報道云、該大使突然變更豫定、今晚由香港出發、已赴河內、聞該大使之赴河內、及奉維西政府之電令云云、

寒波襲來氷雪肆虐 歐陸戰事竟呈滯澀

【柏林五日電】歐洲一帶、自入新年以來、寒波頻襲、已趨隆冬、然雖故作戰亦次第低調、大概因此寒波、於茲一兩月中、繼續冬眠狀態、然雖天寒、亦不過零下十度乃至十五度而已、惟因降雪、致數日來歐洲之交通狀況、陷於大混亂、如羅夫特漢薩航空會社、數日中止飛行、空中連絡日來亦完全杜絕、水上運輸、因凍結故、已不可能、鐵道亦因寒氣、各地列車、進退困難、來自羅馬之國際列車、竟遲慢四十小時、而普通不足十小時來自國行之急行、亦經二日方抵安哈爾達驛、戰線之歸休兵、三個月始得一週間休息、今竟因列車遲延而就擱於途中、因此寒氣、軍事行動不得不暫行滯澀、

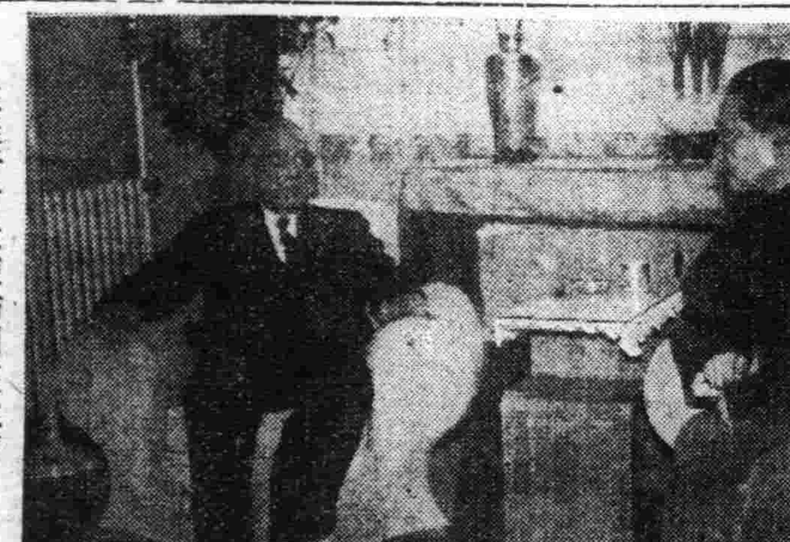

駐美野村大使訪問汪主席

協議當前對策
蘇政府招集駐巴爾幹各公使

【伯爾格萊得六日電】德軍向巴爾幹派兵、保加利亞國王及首相訪德等、一般豫想、巴爾幹情勢、近將見新展開、蘇聯政府爲處理此新情勢、招致駐在巴爾幹諸國各公使、齊集莫斯科、協議對策、蘇聯駐南斯拉夫公使普洛特尼可夫、四日已自伯爾格萊德首途歸國、他若駐匈牙利、駐羅馬尼亞、駐保加利亞各公使、均接到外務人民委員部之歸國命令、豫定相繼返回莫斯科、蘇聯今後動向、殊堪注目、

蘇改正徵兵制 延長服役年限

【莫斯科六日電】蘇聯政府、爲備國際危局、改正一九三九年九月一日制定之徵兵制、延長陸海軍服役年限、據五日外交會議幹部會發表之新法令、陸海軍所屬航空部隊下士官及兵之現役年限三年、改爲四年、海軍則將年限三年、延長爲五年、惟航空部隊以外之陸軍兵科爲二年、仍與從前無異、

蘇聯亟謀農產增產 實施獎勵金制

【莫斯科四日電】蘇聯政府、日前廢止七小時工作制、努力增强工作、恢復戰時之蘇聯工業、以謀擴充生產、此次更行農業生產力擴充政策、故對農業政策、不免有一大轉換、史達林書記長及莫洛特夫人民委員會議議長、一日簽名於所謂蘇聯穀倉烏克蘭社會主義共和國重要農產物增產之法令、該法乃將於柯爾霍治農民、規定最低生產責任額、同時、對於超過生產、發與獎金、一變現行法規定全柯爾霍治農民按日數分配利益、而設獎勵金制度、謀該地方農產及畜產飛躍的增大、意義良深、

英美武官相繼入重慶

【香港五日電】據重慶來電云、新任駐華美國大使館海軍武官克萊頓氏、四日乘飛機由香港飛抵重慶、正在此時、英國大使館附陸軍武官鐵尼斯少將之任命、亦行發表、英美兩國武官相繼入重慶、頗惹起注目、

本多大使訪問華北 並與各要人懇談

【南京五日電】本多駐華大使、五日午前九時卅分、帶同日高參事官、若杉顧問吉野陸軍大佐、角田海軍中佐等大使館員、乘飛機赴北京、擬在北京對多田華北軍最高指揮官、王揖唐華北政務委員長等、務到任訪禮、並關于華北事情、實行懇談、更視察蒙疆後、於兩三日內歸任、

國府儲備銀行開業 重慶受大衝擊

【香港五日電】六日中央儲備銀行開業之際、重慶側頗起續著之動搖、即自中央儲備銀行創立發表以來、重慶側即對新紙幣之流通、加以阻止、並命各機關禁止收受新紙幣、重慶無線電放送等、並作反對之宣傳、一方對法幣之價值水準變更、禁止佔領地區法幣向後方流通、戰時外滙券之發行等、進行研究其對策、並作則對南京側之通貨政策、加以妨害、採取强硬手段、但使重慶側抗戰支柱之法幣、基礎不動搖之意見爲最有力、結局僅係一時之彌縫策而已、以外何等對策皆未曾發見、據重慶側金融界之見解云、

一、內地之物價問題、如今已呈至經濟機構動搖之勢、今後法幣價值更將動搖、民心不安亦益將擴大、

二、佔領地區與後方之政治經濟上已隔絕、現在多量貨物皆以密輸之形式流通、將佔領地區之法幣、向後方流入、加以阻止、事實上已爲不可能、

三、戰時外滙券之發行、正予法幣政策以一大動搖、對通貨一元化問題而言、破壞法幣統一制、予抗戰力之影響甚大、

財政部政務次長徐堪談話如次、維持法幣、較防備喪失國土、更爲重大、國土失陷尚有回復之希望、法幣之信用如失墜、則難恢復矣、

去年綜合戰果
德軍司令部發表

【柏林四日電】德軍司令部發表去年間之戰果如左、

一、一九四〇年實乃德軍勝利之年、僅以三個月時間、逐英軍於挪威荷蘭之外、降比利時、破法蘭西更大破遠征大陸之英軍部隊於夫蘭得爾之野、追逐於英法海峽之彼方、並報復英軍之封鎖、展開逆封鎖戰、由挪威北端至西班牙國境、

一、德海軍與空軍部隊協力、破壞敵驅逐艦十二隻、潛水艦八隻、假裝巡洋艦九隻、砲艦三隻、又空軍所擊沈之各種艦艇、亦達三十二隻、噸數總計十九萬噸、是以大洋上之德艦活躍、亦甚活潑、六月二十五日以降、英國所損失之商船、計三百二十萬噸、與由空軍之損害七十萬噸、合計實達三百九十萬噸之多、此外由海空軍協力作戰所受之損害、爲商船二百六十四隻、然同期間中德軍所受之損害、爲輕微、只有快速艇三隻、掃海艇五隻、潛水艦八隻、小艦艇十二隻、

一、德空軍以八月八日爲期、開始爆擊英本土、英首都之港灣施設、船渠倉庫等、殆均被破壞、更其他英國軍需產業中心地亦大被破壞、其生產力之低下頗形危險、

一、六月二十五日以後、英空軍之損失、爲德軍之三倍、法海岸之長距離砲陣、亦砲擊英法海峽上之英護送船團、並達維爾附近倫敦南方之軍施設、八月八日以後、德空軍之空襲英本土、達二千次以上、投下約四千三百萬噸之炸彈與百六十萬噸以上之燒夷彈、

德發表空軍戰果

【柏林五日電】德軍司令部發表

一、我猛力爆炸部隊、由四日夜乃至五日、對於普里斯時爾之前港普里馬斯及普里斯得爾海峽之諸重要軍事施設、反復加以猛炸、

一、四日據我軍偵察、確認三日之加吉夫爆炸、已大告成功、

德機空襲倫敦

【倫敦五日電】德空軍五日晚來襲倫敦、對市之一部、投下燒夷彈數百枚、各處發生大火災、德機在夜間空襲警報發下同時、即出現於市上空、開始猛炸、投下炸彈中、尙有所謂『麵包籠』燒夷彈在空中炸裂後、四處飛散、火線又是晚威爾士南方及英格蘭北方某市、亦受德機之轟炸、

英軍佔領巴羅幾亞港

【開羅六日電】英國近東軍司令部五日發表云、英軍自十二月九日以來、陸續攻擊、終遂佔領里比亞東北端要衝巴羅幾亞港、

美謀强化對英供給 有設置特殊會社說

【華盛頓五日電】羅斯福大總統對英貸與軍需品計畫、成爲議會開會伊始最重要問題、形成各方面關心之中心、近今議會方面、盛傳羅斯福大總統考慮設立專門辦理貸與英軍需品諸事務之政府直屬大規模特殊會社、關於此、民主黨首腦方面五日談稱、實行該計畫、必須法律而法律案尙未準備的階段之域、該黨領袖白克萊上議院長之意見、則謂『該案之實施、必須首先修正中立法、』

日機連襲昆明 功果橋亦遭轟炸

【安南〇〇六日電基地】華南艦隊報道部五日午後五時發表、五日海軍航空部隊大舉實行如次之攻擊、

一、武田指揮官所率之菅原、吉元、瀧仲、金田、金本各部隊、對昆明市內雲南省政府加以轟炸、

二、瀨戶指揮官所率之案、川元、飯島、平野、末弘各部隊對滇緬路線之要衝功果橋、加以轟炸、予以重大損害、

陸鷲猛炸惠州

【華南〇〇六日電】日軍華南陸軍航空希代部隊、五日午後、對廣東省東部惠州城內之永福廟敵遊擊隊司令部加以急襲、經勇敢之轟炸下、已予以潰滅的打擊、

晉西北地區 共軍覆滅戰

【太原六日電】晉西北地區共產軍覆滅戰、正月中各部隊活躍狀況如左、

▲大倉部隊　一日在塔兒上擊破敵軍百人、遠西馬坊鎮、

▲土師部隊　二日拂曉、在興縣附近、與敵軍約一千人遭遇、將此追擊於南方、

▲大浦部隊　在白文鎮附近、粉碎敵軍軍事設施、三日夕刻、達西方三十二公里之牛家山、

▲清水部隊　一日炸碎郝家庄糧秣庫、

▲山田部隊　二日、擊破莊家庄敵軍

美墨石油問題 即將開始解決

【墨西哥五日電】墨西哥政府、期美墨兩國政府間諸懸案解決計、曩於去年十一月末、會對由美國特遣之瓦勒斯副大總統頻相交涉折衝再導入美資本、解決石油糾紛、復活鐵道利權等借款問題、相傳上項已大致成立諒解大綱、其中因石油管理權及輸出權等具體問題頗難解決、今後將以專門家研會折衝細目、故而解決尙需相當日期、最近已有美石油會社代表數名抵墨西哥、開始與墨政府交涉、

日本科學技術界 協力國家建設
由團體聯合會決定具體策

【東京六日電】稱以樹立科學技術陣營新體制爲目標、於去年八月結成之全日本科學技術團體聯合會迄至去年末、已決定協力國防國家建設科學技術陣營之具體案、今春速行委囑於企畫院、展開活潑之運動、所決定之具體案如下、

一、確立研究用資材之配給機構（日本學術振興會及日本金屬學會提案）以謀向研究者配給之用材豐富及迅速確立一元的實施之機構、尤其除去配給票與資材配給之不一致、使研究用機械器具之入手簡易化、緩和此等器具中外國製品之購入限制、

二、國家之重要研究遂行上必需之圖書機械、更加深由海外購入之便利、（日本學術振興會、日本金屬學會提案）

三、謀工業用語與用詞之統一、使漢字簡易化、（機械化國防協會、日本機械學界提案）

以上三項目、及其他各學界、亦有多數提案、故關此今春更從速續行協議順次採擇之上、提出企畫院、同時亦與大政翼贊會聯絡、向紀元二千六百一年之日本科學技術界邁開巨步云、

泰安紛爭方向 向東浦寨移動

【河內五日電】安南總督府五日發表云、三日在保瓦貝南方約百公里南部國境之要塞拜金地區、安南泰兩軍、三四兩日繼續衝突、又四日泰機空襲保瓦貝等語、該兩國紛爭方乃爲表示向南部東浦寨而移動之事實頗堪注目

興安東省省長 敖羅春氏逝世

【札蘭屯專電】興安東省省長敖羅春氏、曾患胃病、在自宅靜養中、乃於四日、午後四時、竟逝世、享年六十五歲、

晚刊一大張

由極衰至弱之苦境 救爲健腦壯精軀幹
肉體與精力均得旺盛
闔家皆護無上福氣

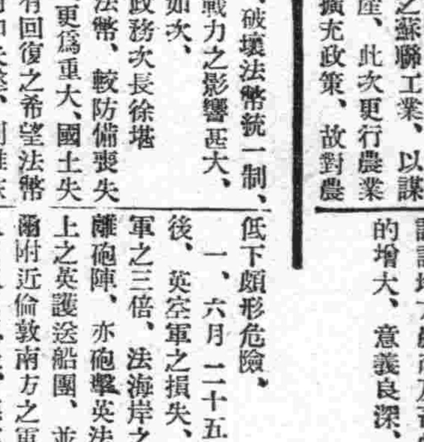

北京　張桂森

弊人生來非常軟弱、自從幼時取過很多强身之法、但未得美滿成果、至於成人、却漸衰敗精力氣力、跟着別人做一樣的活、可是總不免受到數倍的勞苦結果、心身越發倦懶、心裏雖然着急、可是到底落在人後、沒有法子只在家裡歇工、獨嘆自己前途無有何等希望和快樂、聽見人說有效之藥品和養生法無不服過取遍、然而皆歸失敗、身體衰弱却達極點日夜悲嘆、遂久要尋短見某日偶在報端、看見養命酒的廣告文、感佩其言詞奇心大動、立購一瓶試其效果、不過數飲、果然顯效、起先腸胃機能、漸次恢復、胃口一開、食慾大增、消化尤善、所食之飯菜、均皆爲榮養成分而與養命酒之貴重精分、儘都成血變肉、因之、氣色紅潤、身體胖健、腦勁和滿力、也就日趨壯旺起來、每日做活、不足爲痛苦、却能加倍氣力、而雖連日夜工、然無發倦之毛病、且因滿得安眠、故至翌晨完全解倦、腦力愈快、元氣愈加、似乎由身體中心部位、滾々而湧出新鮮的精力、如此根本上充實精氣、其効自然作用到生殖器官機能、確得還童之樂即因挽回新婚當時之和睦使內人歡喜、使家庭和平如今夫妻共飲養命酒、越飲越妙、舉家方得幸福、特此具言致謝、並祝養命酒發展蓋世。

强身壯氣 養命酒之靈能
一喝立使身體精力胖健旺盛

最近、榮養醫學告次長足進步、自從發見『我們日常飲食物中、雖有多少滋養成分、然其實缺短多種必要於性命之成分、因之使身體會衰弱、而誘致種々疾病、以促老衰、甚者惹致早亡夭折之害』之一事以來、爲使生活無病强健、又使性命不老長生等目的、如今在醫界權威之間、切實的提倡—總須補充此所缺知之榮養成分—然而此有養命酒一品、自古爲神秘的深山仙酒、世人皆讚其靈能、確可以把這種專門界之進步學理就在實際上、切實而正確的表現、原來此養命酒、係在日本信州地方、深山峽谷、名爲天龍峽、有素封舊家「鹽澤家」根據自古所傳來的秘法、採取世上稀有之高山所產貴重藥草多種、而將其精分、配合於妙酒、貯藏特殊庫中經多數歲月間、各種藥草之天然自然的奇効妙驗精分、便以活性儘都融合於酒裡、因爲如此含有滋養强壯之貴重成分—數十百倍於山珍海味之滋養成分—所以早晚飲一二杯、立顯作用、即此精分依酒之効驗而神速循環、養助血液、將舊廢血液、淨爲新鮮而健康血液、以整血行又盛血氣、如此滿煎腸胃以及五臟六腑機能活潑、身體精神之衰弱、一元比一天復活、顏面氣色變爲胖潤、癒祛永年病患、以爲轉機而生回春之力、能使瀕死病人回生、又使老人還童、且因完全治癒因於過勞或過房而所致之身倦、心懶、頭昏、眼花、等之衰弱症狀、滿身覺得不可思議的元氣與活力發生、所衰敗無力的生殖器官、立得精氣充溢、而挽回青年之樂、常春之喜、又於胎前產後之婦女、爲唯一榮養妙劑、收効尤靈如果健康男女、飲之愈增腦筋和精力、永絕患病之險、必防疲乏衰弱之弊、常保活潑明朗的健全心身能藥不老長生之本、養命酒、所以堪稱冠於全球之靈能仙酒、如今風行世界而於此地有名茶房、均有經售、特別由實驗諸家博取絕大好評、加之因味芳香勝於葡萄酒、故今一層受以各界士媛之愛飲與讚稱請試一番。

奉贈小瓶

强精保質補血劑養命酒、味道可口、藥効卓越、各界人士齊聲讚美、爲推廣本品之眞價普及於隣邦同胞起見、現正特把養命酒一小瓶（試飲用）送費奉贈中、請速寄下一明信片至東京市澁谷區上通り四丁目四三番地、養命酒本舖出張所當即奉送一小瓶不取分文

各埠大藥房洋廣雜貨舖皆有售出

信州伊那之谷　釀造處　養命酒本舖天龍館

東京市澁谷區上通四丁目四三　總發行處　養命酒本舖出張所

全滿氷上選手權大會 昨二日圓滿閉幕

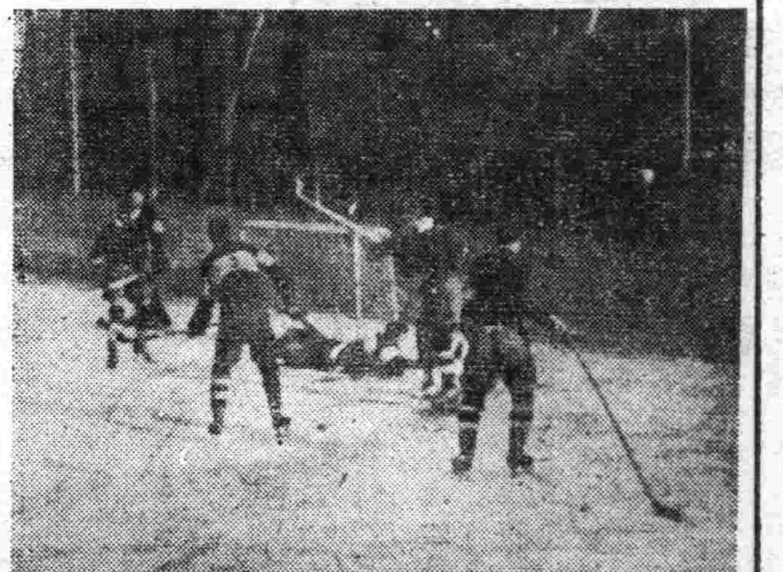

第三回全滿氷上二部選手權大會第二日（五日）、繼續第一日之滑走（男子五百、五千、女子千、三千）、型滑（自由）、冰球（決勝）、由午前十時起、在國際滑冰場舉行、當展開熱戰、滑走爲男子東條（新京）、女子廣瀨（奉天）、型滑男子東諞（錦州）、女子關家（新京）、氷球大連中等、分別獲得優勝、即獲得選手權、於是二日間之大會遂閉幕矣、第二日成績並綜合得點如左、

△滑走之部

△男子千五百米
一、李鐵雄（吉林） 二分四二秒三
二、東條義夫（新京） 二、四二、八
三、李圭昇（吉林） 二、四八、八

△女子千米
一、池尻泰（撫順） 二、二二、五
二、廣瀨五（奉天） 二、二二、七
三、永村君子（奉天） 二、三、二

△女子三千米
一、山本悅子（奉天） 六分四七秒五
二、廣瀨五（奉天） 六、四九、四
三、永村君子（奉天） 六、五〇、五

△男子五千米
一、李鐵雄（吉林） 一〇、三、三
二、深川清（奉天） 一〇、一三、二
三、東條義夫（新京） 一〇、一七、二

△女子綜合得點
一、廣瀨（奉天） 二五二、二五〇
二、永村（奉天） 二五二、八一七
三、池尻（撫順） 二五四、二一六

△男子綜合得點
一、東條義夫（新京） 二二二、六八七
二、李鐵雄（吉林） 二二四、四三〇
三、深川清（奉天） 二二七、一二〇

△型滑之部繼第一日之學校型而舉行自由型、其結果如左、

△男子
一、東諞盛重（錦州） 一三七、六八（學校型七八、八〇、自由型五八、八八、）
二、小塚光彥（新京） 一三六、四八（學校型八四、八〇、自由型五一、六八、）
三、森脇輝（奉天） 一一七、二八（學校型七三、六〇、自由型四三、六八）

△女子
一、關家喜代子（新京） 一三一、八六（學校型八一、三〇、自由型四〇、五六）
二、里葛原千代子（奉天） 一一四、一七（學校型六七、五〇、自由型四六、六七、）
三、夏目英美子（奉天） 一〇五、七四（學校型六四、三〇、自由型四一、四四、）

△氷球之部
因氣温上昇、環境不佳、以致兩隊皆未能充分發揮技術、結局大連中學優勝、
大連中四‖〇全錦州

△寫眞（上）即大連中對全錦州之氷球決勝戰（下）左方爲女子滑走第一位廣瀨孃、居中爲女子綜合的點第二位永村孃、右側爲女子三千米第一位山本孃、

蕩子逆倫悖理 毆父撻妻摔子 爲懲獸性縛送當官

瀋陽區大南街四段五號、住有崔德者、年六十許、此地人氏、家道殷實、生活充裕、有子三人、長名吉盛、娶妻吳氏、生一子、已三齡、惟吉盛素不務正、尤性嗜冶遊、揮金如土、一旦告罄、即向家中强索、其父惟恐禍及將來、不時告誡、但彼置若罔聞、知過不改、迫不得已、始於客年七月間、分産同居、期使吉盛悔悟、詎知自是以後、反變本加厲、揮霍益甚、不數日間、竟耗去三千餘金矣、且於家中橫行無忌、其妻懼其威、乃暫歸寧、去時、並携去地照一紙、蓋恐有失也、吉盛得知此事之後、遂奔至岳家、强索地照、索得之後、押得國幣二百元、時其妻亦返家、商討將來、並由其妻籌欵、暗將地照贖回、不意此事又聞於吉盛之耳、於月之四日、又回家中索錢、並暴撻其妻、且摔其三齡幼子於地、以致手腕折傷、生命難保最後更敢冒大逆之名、毆打其父、傷及頭部、家人以其過於獸性、乃報告城內署、將其縛送當官懲治云、

國都飛躍發展 向建設新途徑邁進

【新京專電】以突破五十五萬之躍進人口增加整備由滿洲之國都向世界的大都市飛躍態勢之新京特別市、當此康德八年迎頭之建國第十年、關於本年度計畫之完成、已邁開强力之巨步矣、先對市民生活之安定、盡最大效果之打開住宅難、本年以一萬一千戶新築爲目標、約束絕對完成、於由南新京驛至孟家屯之地域、選定近鄰單位式一千戶鐵道西四千五百戶之用地、此外於旣成市街、須料大體可確保千戶、滿式四千戶之資材、又本年度之重要懸案由於百斯篤防疫之經驗、所提出之防疫對策、其成案已大體樹立、近將移於實行、因資材難而遲延之南嶺淨水場之淨水施設亦可於本年夏完成、更由於教育重點主義之增設學校、國民學校四校新築之外、加前年工事移下之三校、七月完成、第三國民高等學校亦於今春開工、繼爲解消交通難而着手之代用燃料問題、亦可期待於本年解決確定連絡汽車及牽引車之入貨、如是國都乃向新年度明始邁進云、

外人宣教師 在蘇北遇害

據濟南電稱、舊臘三十一日下午十時許、蘇北沛陽縣城內天主教教會、宣教師葛列夫、賽南（三十九歲、加拿大系美人、）及焦孝、哈里斯（三十八歲、葡萄牙人）坐談中、突爲華人怪漢二名所襲擊、强搶現款三百圓及其他外套手錶等以去、葛列夫當場即斃、犯人早已在逃、刻下從事嚴重搜查中、據得慶未死之哈里斯談、恐係胡匪混入天主教救濟民中、早即垂涎教會之財物、遂變生腋下、至於葛列夫遺骸、爲該地憲兵隊檢視後、二日移交於海州天主教會、

滿華日 旅客益激增 大阪商船增船

【大連專電】於東亞再建之進展同時、往來於日滿華北間之旅客、日益激增、觀往復神戶門司大連間之大阪商船之日滿連絡其旅客異常擁擠、大阪商船爲明此大量旅客輸送之萬全、於日滿連絡船之熱河、黑龍、吉林、鴨綠、扶桑、烏蘇里、烏拉爾外更配置豪華大型船報國、阿根廷、巴西三船、以合計十隻爲動員、一月中廿九日入港云、

木炭將對日輸出 久保書記官抵大連談

【大連專電】農林省書記官久保吉造氏、爲實行明年度以滿洲國之木炭向日本輸入計畫、與關係方面協議計、於五日午前七時五十分乘日滿連絡船熱河丸來連、該氏對滿洲木炭之輸入情況、所談如次、由十一月始、迄至次年三月、於此五個月中、預定輸向日本木炭一萬噸、滿洲國之出貨情況、目前一切皆非常順利、滿洲之木炭、較日本之木炭品質稍劣、不適於一般家庭之用、主要爲供給工業上消費、木炭輸入邁上軌道之際、則日本內地之木炭難可告緩和矣、

二匪夜搶農戶 國幣與煤票一齊捲走

皇姑屯警察署管內、北陵區民富街二段五十一號、住戶林鵬青、年四十歲、以務農爲業、於六日之日上午三時許、當深夜睡眠中、侵入匪人二名、分持類似手槍、入室後威廹事主、不准聲張、旋即施行搜翻箱櫃、結果搶去國幣三十二元、及配給煤票數張、而行奪門逃走、警方聞報後、遂即出動搜查匪犯云、

新京消防署 擧行初出式

【新京專電】佔國都防火第一線之新京消防署、依恆例於六日午前十一時擧行初出式、集署員百餘名、消防車十餘輛於首警察前廣場、由姜總監蒞臨下行閱兵訓示、儀式畢分赴忠靈塔、忠靈廟、新京神社等地參拜並遊行而期喚醒市民之防火思想云、

華中宣講習所 參觀團離新京

【新京專電】國民政府中央宣傳講習所滿洲參觀團團長馮節氏以下五十五名、於六日午前十時三十分、由宮崎中尉引率下、分乘巴斯兩輛、赴關東軍司令部訪問梅津關東軍司令官、同十一時五分更訪問張國務總理及武部長官於國務院、繼赴國通社訪森田社長聽取滿洲國弘報界之現況、一行乘午後一時五分列車就歸還華北之途云、

姪女回酒叔丈發威 操刀與毆當場出彩

大西街四段一六六號、住戶馬車夫潘中魁、年三十六歲、其姪女潘氏、於去年十二月卅一日、與附近住戶馬發中結婚、本月三日、馬某偕妻至潘中魁家回酒、潘某因向姪女索要舊衆手鐲、乃發生口角、同時馬發中之胞兄馬發美、聞知、乃偕夥計赴潘家、與潘中魁鬥毆、潘某因寡不敵衆之故、遂操起小刀一把、將馬發美扎傷二處、嗣經警方當局莅場、將双方帶署、現在審問中、聞被害者之傷勢、須二週間、始能全愈云、

德隆號計縛搶匪後 夥犯亦被擒獲

瀋陽區一德街二段三十八號此發商德隆號、前於客臘二十一日上午八時許、曾有匪光顧、脅廹主人傅錫九、强索鉅金、幸傅某機警、以穩賊之術、乘其不備、當場將賊捉獲、報告該管城內署、送官辦理、其後城內署、司法系當局、以其尙有餘黨存在、於是一再鞫訊、匪無可諱、乃供出尙有共犯李慶豐者、年三十七歲、遼陽城北紅土崖子人、現住皇姑區三段三十一號、比及訊出往捕、則李慶豐已不知所之、是以全體刑事、分班偵查、嗣後於月之三日偵知伏於遼陽市北武聖街二段一四號、故韓警尉即率同張富金自品兩刑事、飛奔而去、於四日上午零時三十分、以迅雷不及掩耳之手段、將逸匪李慶豐逮捕、解省歸案云

姦拐人妻雙雙來奉 金盡愛弛更戀他人

周鳳山者、年二十六歲、原籍閻原縣塔子溝人、去年春季赴牡丹江省東寧縣大肚川鎭作工、遂與該地住戶崔某之妻李氏（年二十三歲）、發生姦情、日久情熱、乃於客歲十月間、李氏偕幼女代小與周某雙雙逃至奉市、住西北市場富海客棧中、後因生活困難、李氏復與徐德者（年三十五歲）、發生愛情、乃於本月二日棄周某與徐德同居於南市場署管內永安街二段六十六號、周某發覺此情、以致醋海生波、於三日向南市場署報告、該署將關係人犯帶署審問云、

天氣豫報（七日 奉天地方）
北東風 晴間陰
最高零下三度三
最低零下九度一

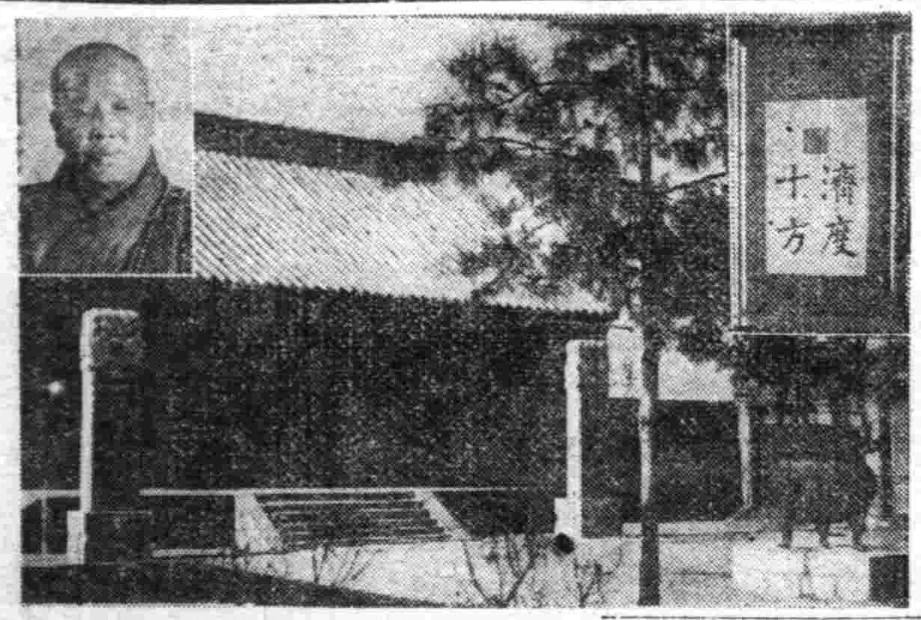

奉天慈恩寺概況

住持釋明心

奉天慈恩寺、肇建自清初天聰三年、當時經住持憨清大師、在大井沿胡同選地建修、至清順治元年、始將大殿爲獸殿及兩廊房屋等漸次修齊、迨順治戊子年、有祖心禪師號剩人者、以名翰林、深悟佛乘、薙染後、即來寺中、充當住持、在寺中凡七作道場、度衆无數、後遊逛陽千山、示寂於龍泉寺、故又號千山剩人、師於圓寂後、遺著有萬山剩人詩一卷、當時即刊入大藏流通、至淸光緒二十六年、有步眞老和尙、法名沙彌、禪淨雙修、戒行謹嚴、見寺宇年久失修、爰興千山中會寺德安老和尙、誓同發心、重行修葺、商請奎星樓僧錄司張公深海、並偕同濟仁師竭力經營、時寺之舊址、謹餘破刹一間、共地已爲高氏築園宅、爰出資贖回、閒識布化、復經十餘年、乃漸次將山門及大殿等修竣、步公旋即示寂、廟務由萬壽寺青山上人主之、乃發願建設叢林、於黑山縣大興寺、訪得修緣和尙、知其發心精進、戒律淸高、爰以重責付託之、即今之退居老和尙也、修公住持六載、苦、日有常課、寺務亦逐漸起色、乃於康德元年三月、開壇傳戒、宏闡毗尼於時新戒比丘四百比丘尼二百、優婆塞夷一百五十餘人、全體計八百餘衆、承蒙御賜四字匾額、文曰、濟度十方、乃敬謹懸掛於大雄寶殿焉、今年春復建千佛戒場、新戒入堂者、逾千三百衆、計比丘七百餘衆、比丘尼五百餘衆、優婆塞夷三百餘人、亦云盛矣、於此番傳戒之後、乃於寺內設置僧學一級、計五十餘人、延請高德法師三人、每日講演佛乘、並加以儒經及算術等科、考學生各種成績、倘見進步、凡此足見諸善士護持之切、洵非淺鮮、惟是敝同人道力匪深、加以廟無積產、進行尙覺艱辛、仍望諸位善士護持、則又不獨敝寺之幸、亦三世諸佛所同深欣喜者也、是爲記、

△寫眞即該寺內之大雄寶殿、上方右角爲御賜濟度十方宸翰、左角爲修緣老方丈、

◇◇儲蓄實記應募作◇◇ 天地明朗（一）

現琦

雖然說爲這樣的忙、可是在文太太總沒有過不耐煩的表示、而在文華呢？也是非常的明瞭他太太的受累、雖然想着僱傭個老媽子、叫他休息上幾個月、不過、自從有了小孩子之後、每日的化費、日增一日、就像普通的俗禮人情、在文華初到這個都市供職的時候、每月可以說是很微微寥寥、可是自從結婚以來、增添了自己內人的親戚朋友爲數不少、又加隨着文華供職年限的增加、認識的朋友與同寅、也是日復一日的多了起來。

尤其是年來米珠薪桂的時候、在沒有積蓄與另外援助來路的人們、生活上當然都要感到相當的威脅了、就是文華也不能出乎例外、雖說他是個大學畢業生、而他所以能上大學的原因、是他有一位老師、認爲文華温淳明達、也就供給他由中學直到大學這十數年來的學費、所以文華才得以能有今日的過活與享受的、在文華的家庭、本是在他那故里、還算不上是個中等的農家、只可以說是個小農家的了、當然在這個時候更怎能有錢來幫助他們大婦的生活呢？更是在過去的以往、還要依仗着文華的寄欵來渡生的呢、所以文華是一文的積蓄也沒存的、

在這種苦渡的過活裡文華不免就要頹廢了精神、常常也有患病的時候、就是有一星半點的官家共濟金的補助、可是各人、也不能一文不向外拿的、由於生活的窘迫、及病魔的纏綿、不免就有點債台高築了！在這貧病雙重壓迫之下、文華的夫婦雖然有着將滿兩歲活潑的小寶實、倒能得點慰藉、可是有個時候、想到生計的問題、立時就由欣然的笑顏、而轉爲沈默感傷的神情裡去。

所以文華每日在上班的時間中、有時也要愁眉不展、同時若是連想到或是一眼觸到給他們夫婦作介紹人的王大哥、他倒是非常的奇怪、本來這位王大哥、每月的薪俸和他不相上下、並且人家還一大家子家口、怎麼會過得這樣充裕呢？他是每日在懷疑着。

二、貧病交迫

在過去的借貸、還沒有完全償還的文華、又是迫於無奈、於二十三號發薪的晚間、到介紹人老同事的王大哥的家中、在步入王家的第一步、就聽着一團和氣的談笑聲、赶到文華打聲招呼的時候、由室內走出一位年約七八歲的小女孩子、文華看是曼貞、

文華、『妳父親在家沒有？』微笑的問着。

曼貞、『文大叔、您怎麼這麼多的日子、沒有到我們這兒來啦呢？』含有親切的、

文華展開着愁而不愛轉動的眸子、强打着精神似的、略略含些笑容、向着曼貞、

文華、『曼貞、妳不知道嗎？前些日子大叔害了一場病、這才起來不幾天、所以也就沒能上你們這兒來、』

曼貞、『文大叔、我倒還忘了、前些日子、不是還同我爸爸去看過您嗎？』忽而想起的神色、

文華、『可眞是的、我也忘了、妳不是還到我那兒來啦嗎！』正色的、這個時候、曼貞的母親、也由室內走了出來、深深的鞠了一躬、

貞母、『我當是誰了？原來是文老弟、快請進來吧、正好您大哥由塘子回來、還買了不少鮮貨什麼的』和顏悅色表示着歡迎的神色、

在平素文華對於王大哥的生活、就是抱着很多的疑點、前邊亦會說過、他們二人的薪金不相上下、王興國這位老大爺、本來就有一大家子家口、並且二兒子在大學念書、三兒子、

請患婦女病者注意

啓者敝張素雲患月經不調病症並帶白帶甚多屢經診治始終無效後來日漸沈重一個月中經血來至三四次顏色淡紅黑紫淋漓不止行經以前腰腿酸懶小腹疼痛腹內有塊跳動稍一動作氣喘心跳飲食無味以致面色蒼黃頭暈眼黑夜不安眠夢魘頻頻敝患此症五十餘年百藥千方耗欵無數無效果嗣閱報章得悉鶴春藥店製售一種安坤丸專治婦女經血病初閱之後存一種試服觀念第一次止買一盒無意中服用之後那想大見奇效又繼續購服未及半月就將十餘年之沈痾霍然若失殊出意料之外這眞是出苦海而登衽席也因有以上親試的經過遂介紹同病相憐的太太她係經期不準赶前錯後黃白帶下腥氣太惡每到行經之前腹內劇痛既見經血疼痛加重四肢麻木血色不正腰腿酸疼腹內血積成塊偶遇氣火交攻或逢飲食生冷疼的更是難忍夜眠多夢而尤好睡醒來只覺渾身發燒口乾舌燥時常精神恍惚敝因指令服安坤丸數盒亦將所有病症完全治好休格立時强健敝更信安坤丸對婦人病奏效之速費錢不多其葯到病除功能卓著眞令人感佩也敝認爲這是一件最要緊的事件因爲從前就未遇着這種神效的葯茲將患病原由及好病情形附加病愈後像片一幅刊載報章一則對葯店主人略誌謝意再則敬告世界同胞如患以上病象速服安坤丸眞有不可思議之效驗幸勿自失良機自戕性命也鶴春葯店設奉天大西城門外電車道路西樓房便是外埠購葯寄信該店如數郵寄不悞安坤丸小盒二十付四圓大盒四十付六圓函購另加郵費貳角

鳴謝人 遼陽城北沈旦堡雲深堂張宅 張素雲啓

治愈淋病花柳

敬啓者敝人原係商人久在各埠作客終年羈跡他鄉歸鄉之日無多放蕩形骸尋花問柳之事在所難免遂致身染毒症初起之際即患破傷誤經庸醫診視服藥多劑毫無見效繼又注射藥針亦見效果所患之處寸效未於啓復愈爲加重沈濁滴血痛苦萬分重病在身一年餘幸經友人介紹鶴春藥店所售西黃丸善能掃治此種毒症遂而購買兩袋試服每晚服用一次七日之後卒將下疳完全治愈又繼續服用不足半月又將久治不愈之淋病亦爲除根服用此藥之際深覺藥力平和毫無他項流弊決少痛苦自此之後健全恢復照常工作且家室同此藥亦爲之痊愈喜出望外鄙人實感激無涯謹將小照刊之報端用昭證實有患斯症者盍往購服而知言不謬也該藥店所售西黃丸小盒六付四元大盒十二付七元外埠函購另加郵費二角附以奉聞鶴春藥店開設奉天西城門外電車道路西樓房便是

鳴謝人 劉福德謹啓

痔漏

啓者鄙人患痔漏病俗稱（痔瘡）甚久起初時不過肛門刺癢（帶小疼）大便一遇乾燥立時便血訪醫診治不能見效而且越加沈重肛門週圍黑色小包大小不一間有潰破者流膿流血數處因行路不便坐臥疼痛甚烈到此現象實在驚恐萬分聽人傳說日久長管更加害求醫服藥七年的經過未見寸效乃入醫院施行刀割治法未幾犯了更疼的厲害敝想無治癒希望每逢初春秋末一定大犯兩次痛苦之狀筆難形容自料無以斷根了正在無可如何之際有友人介紹大西城門外鶴春藥店所售滅痔除漏丸他曾吃過將痔漏的病僅用兩個月完全吃好治癒令敝服用因此才把最頑惡難治的病霍然去掉無以爲報爰將敝人治癒經過簡登報端敬告海內同病諸君有患斯病者速購此藥可免刀割之苦痔漏自服幸勿忽視若以爲這是宣傳性那就自悞了一試便知此藥之功也滅痔除漏丸小盒二十付四圓大盒四十六圓外埠函購加郵兩角鶴春藥店開設奉天市大西城門外電車道路西樓房便是

鳴謝人 新民後街福新厚 慕俊臣啓

專門風寒救急膏藥

王潤川膏藥店啟

大贈送

男婦患瘰癧鼠瘡氣瘰不可不患此症者不可不服藥內消丸 鼠瘡瘰癧救星
奉天小北關西下窪子胡同門牌四十四號 要說明書附來郵票二分即寄不悞
王廉士

天聯德百貨商店

歡迎參觀一律大供獻
各貨維新
綢緞呢絨
先行交易
大街南首
大連西崗新
電話 批門（三）五〇一三 發市（三）〇三一九番

白蛇傳之今昔（續）

（陳蕉影）

與京劇毫無出入、最奇異者、上中兩集、均係時裝、男子濯濯髡頂、短褂長衫、女則身着旗袍、足登革履、下集又用戲台式之古裝、一舉一動、直如獻藝於紅氍毹上、光怪陸離、鬧得烏烟瘴氣、彼時胡蝶之技術、遠不若晚近之熟練、所可喜者、胡女士正値二九年華、姿容絕代、修短合度、穠纖適中、較諸臙脂淚中之胡蝶、却有姘媸之判、至于攝取斷橋雷峰塔金山寺之實景、能令全場觀客、恍如親歷西湖鎮江諸域、迄今思之、心猶响往焉、

客歲秋季、復覩聲片白蛇傳于新京國泰影院、白子娘由吾家燕燕女士扮飾（仿張丹斧口吻）外此爲童月娟之小青、孫敏之許仙、王獻齋之法海、顧也魯之許夢蛟、由楊小仲自編自導、一切情節、脫却民間傳說之窠臼、略爲夢蛟幼時、寄養於姑家、塾中學友均譏其爲蛇精之子、詢諸姑、姑不肯告、嗣由老僕口中探悉其母被囚于寶塔、夢蛟冒雨往尋、寺僧語以母爲白蛇、非彼成名、難相見也、由是夢蛟發憤、卒中狀元、亟往塔中謁母、始知母爲白總兵女、受繼母之累、蒙不潔之名、潛與婢遁、於西湖邂逅許仙、結爲鴛侶、後于金山寺盛會、偶與父友法海和尚相遇法海曾受白總兵之託、尋覓素貞於死地、兔玷白氏之聲名、至是遂指素貞爲白蛇精、立追其離夫棄子、禁錮塔中、十八年後、始獲母子團聚、然許仙之消息、久已寂然無聞矣、夢蛟勸母歸、母期以次日、乃夢蛟去後、此抱恨廿年之白娘子竟殉身於寶塔之中、論其劇情似較祖傳之神話、近乎情理、但諸勝蹟概未攝入、至于實景遠遜於默片爲多、至于諸星之表情深刻、讀者可得諸想像之中、無庸贅述、所不可解者、深知後片勝于前片、而筆者對於前片之價値、終不肯一筆抹殺、彼時之眼光較小得句便佳歟、抑係先入爲主戀戀不忍遽忘歟、難自決之、還望質諸同好、（完）

世界珍聞及其他

滿洲電影一年間（三）

（王則）

留給滿洲電影以記念的事蹟、更開拓了張敏本身的藝術之路、爲滿人導演所重視的張奕在本年度內無疑地奠定了今後成爲名演員、大明星的基礎、

季燕芬仍然保持着寶座、照上海電影的例來說、本年度則是『季燕芬年』沒有個性演員的今日、季燕芬的藝術前途仍然是充滿光明、

李明悄悄地來也悄悄地去、雖然令人懷念她那卓越的演技、但『愛焰』『流浪姊妹』全劇似未能充分發展了她個性的演技、李香蘭則名位高懸、長年在外、正如她本人所說、『連滿洲撮影場都沒能踏過』

本年度崛起而活躍的演員、爲徐聰白玫二人、不但本身奠立了今後的基礎、就是滿洲電影的今後也無疑義地是兩根棟樑、尤其是徐聰本年度雖然大紅特紅、然而據個人論斷在明年仍有他清新的發展、之外、陶滋心在本年度以純新人的姿態出現、無遺憾地做到新人的職分、崔德厚在本年度也打破了以往的沈悶、所向無阻地活躍着劉恩甲仍然保持着喜劇的牛耳、雖然他本身是進步了、觀衆却不如去年熱鬧但劉恩甲是有進展的、是有峰可登的、我相信、葉苓、本年度在銀幕上變換了年齡、完全以少女姿態出現、成績雖然很好但這論定祇有待諸來年、

此外、幾乎忘掉了趙愛蘋、本年度假如有演技賞我敢肯定地推薦他、他飾老太婆很像老太婆、並且立了而且提高了反派少婦演技的水準、

李如庭仍然把握着硬性小生的首席、在來年、也許能再提高自己和滿洲電影的水準的、重返銀幕的成就要待來年、舊人呼爲本年度方如萌芽、屹起王麗君、在本年度的成就較去年有長足的進展、這進展是蘊在來年度更伸長起來的、我想、

沉默已久的董波本年度有主演的機會、王宇培努力的結果、也進步了、

另外、本年度有些不知道的演員、是逐漸抬起頭來、雖然成就的論定尚待來年、但本年度的發展過程、是不容忽略的、例如劉潮高瑩劉志人、安琪、雲遠、王影英諸人、江命運繫諸本年而要在來年論定有東山再起的孟虹鄭曉君、何其人等、

題外的話、則趙玉珮、馬旭儀、王瑛、李景秋、浦克、王安五人在本年度醞釀下的成就、是値得向來年度示唆的、

新人養成這問題

本年度內的一個蓬勃的現象、那是被人矚目的『新人養成』這問題了、

首先、本年度的開端、就形成這個傾向、由配給部選拔了張天賜君、總務部却挑上了我製作部權昇了周曉波君、那時、我們三人買々然擊受了滿人導演的頭銜之後、

蛇談（續）

（富彭年）

見者莫不畏懼、又有生於水旁濕地或生水中者而以山野草叢中爲最多蛇之消化力頗强、鷄、蛙、以及小鳥之類、均能吞入而消化之、古有『鵝蛇吞鹿、蟒蛇捕鼠』之說、據科學之調查、蟒蛇能食山羊三隻、食後絕食數月、黃領蛇能食鼠類有益農田

蛇類分濶口類、狹口類、鈎牙類、管牙類、共有二千餘種、普通常見者、濶口類有蟒蛇、黃領蛇、狹口類有盲目蛇、溝牙類有眼鏡蛇、飯匙蛇、管牙類有響尾蛇、百步蛇等、

蛇體最長者三丈有餘小者只三寸、胎生之蛇、如王蛇每胎產六十、卵生者常達數千、毒蛇咬人足以致命、而印度、台灣、流球、南美、毒蛇最多、毒性最烈、台灣之龜殼蛇、美國之響尾蛇、人被咬後毒發身腫、移時即斃命、眼鏡蛇頭部特別圓大、生白色巨眼、有如人戴眼鏡、印度人常訓鍊之作嬉爲玩物、弄蛇者藉以維持生活、響尾蛇尾部有角質、左右搖擺可做響聲、

日本九州、四國等地均產蛇、遂思以利用之策、有佐藤榮藏氏者、年捕蛇數萬條、蒸乾製藥、可醫神精病、蛇可治病、古已發明、蛇蛻（即蛇蛻化之皮）治小兒驚風癲症寒熱症、白花蛇治癲瘋症麻木、爰蛇有搜風去濕活血通氣之功、其醫療効力極顯著也、兩粵有捕白花蛇者、集數百條售與藥莊獲利甚厚、粵人並以蛇做菜肴、做蛇肉脯爲佐餐珍品、此溫帶人則無此食品也云、（完）

無線電 今日放送節目

一月七日（星期二）

午前

七、三〇（新京）國歌、建國體操、唱片

七、五〇（新京）先哲故事、段秀實 何磊

一一、〇〇（奉天）家庭講話 家庭處置新設計 奉天省立第三女子國民高等學校 教諭 馬鳴鶴

午后

〇、三〇（新京）清唱 寶蓮燈 美娟外

六、〇〇（大連）兒童時間 兒童劇－孤兒 大連輝星童藝團

六、二〇（新京）兒童新聞

七、三〇（新京）協和青年講座 新春裡對新青年的談話 協和會中央本部參事 党庠周

七、五〇（奉天）滿洲新樂（一）粵曲『蝶戀花』（二）民謠曲『新年樂』（三）歌曲『愛的流漣』（四）名曲『古間之燈火』 編曲井廖一 指揮佟聲 奉天新興樂歌

八、一〇（哈爾濱）纖片大鼓 武家坡 馮桂珍

八、四〇（哈爾濱）舊劇 探親 哈爾濱怡甫舊劇研究部

九、五〇（新京）評詞 七俠五義 金慶鳳

一〇、三〇（奉天）歌劇 寒山之歌 奉天放送話劇團

第58局 陳橋兵變【藍先勝】

着法明日披露

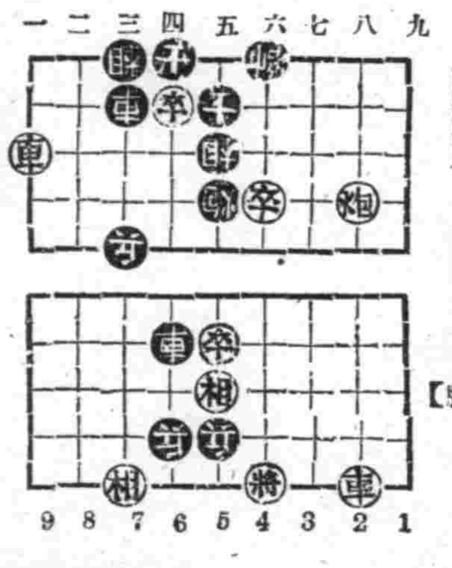

◘遼江撒網着法

砲二進一、象七進九、砲二平七、象三退一、馬七進六、士五退四、車三進一、

滬上影壇新訊（四）

（浪吟）

國華決出鉅資 改拍天涯歌女

吳村傾其全力於歌唱片『天涯歌女』之編劇、這消息大概早已傳出電影圈、但據最近的消息、『天涯歌女』的劇本已完成、爲更切合、並發揮劇中人及扮演者的個性起見、經二次翻改已告竣、

隨之而來的是爲國華當局之經濟問題、國華對『天涯歌女』、因有嶄齊榮譽的金嗓子演員陣容、決首次耗擲鉅大資本、趁時裝片重新抬頭的時候、作一次英雄式嘗試、『天涯歌女』的演員、除國華ＡＬＬＣＡＳＴ以外、並全滬音樂名家十人、擔任作曲、伴奏配音之顧問、並極力搜羅上海著名歌唱家參加客串、務使這東方的『翠堤春曉』出現在銀幕、吳村這次是懷有頗高之成就在、

據攝影場傳出消息、『天涯歌女』陣容、開中國影片的空前紀錄、其主要演員、除國華全体人馬外、尙延聘公司以外之人材參加、而主體之女歌星十人、則決以報紙廣告招考方式選取之、

從有關係方面探悉『天涯歌女』影片、現尙未開拍、但劇內所需要用的大批樂器、及集體八十人大樂隊音樂台、刻已開始定製趕造、音樂教授數人、亦被邀與編導人吳村日夜商討、而堂皇浩大之佈景、也在設計搭製中、看來這影片、或者能夠多少在膠片上面、留點眞正的藝術了吧、

心臟胸腑之防禦應利用古傳之動物精膽療法

右圖即爲古傳藥物之始祖神農仙人終隱深山幽谷每日披涉專採貴重藥品以濟於世

古傳之藥物、具有數百年療病之經歷、對於治疾、不問病由、可治全癒、談其原料、皆由深山幽谷、以至海底老洋、搜羅盡致、非易得到奇效之藥材也

其中、並參特奇動物之精膽、外如雲南麝香、烏犀角、熊膽、牛黃、眞珠等皆爲藥材之制霸者、對於效力、絕對使人信賴、富貴人等咸以該爲珍重之護身藥品、因其捕獲之困難、產量之罕少、爲現代極提高價之藥材也

此五種之藥品內、復配合動物之精膽、嚴重監製、頗受人歡迎之「救心」、爲斯界荷爾萌療法之果効藥、如心臟病、肺病、肋膜病胃病等人務希愛用也

「救心」一粒、內含動物之精胆、已由斯界荷爾萌醫學家、種種研究、九州帝國大學醫學部、將其之一之牛黃葯成分、曾經化學研究、最近已檢明如下發表各種之特效也

據其成分、牛黃內含有胆汁酸、抱合胆汁酸、克來斯特林、脂肪酸、勳其動胆色素等、其主要成分之胆汁酸與胆色素、對於心臟狹心症特殊高熱症、腹痛等症、意外卓效、如家兎服用牛黃粉末、查其效果、赤血球特別激增、立便窒扶斯菌、化成凝集溶菌、並與一般瘟疫之頑抗確證明也

查其「救心」主劑之一部已含莫大之成分、斯葯皆以動物精胆爲主劑、惟極細之成分、專便消化液圓滑、向內臟吸收迅速、疾患部恢復由身体之基礎健壯也－「救心」此葯、爲普及試服關係、將二日服用分免費奉送、希乘機素試可也

爲患心臟病談話之時極感困難

樺太新聞本覺寺住職

山本師愚僧永患心臟病頗每日惱於目眩、動悸、氣短、寢汗等苦談話時極感無力、以致全身不快、自服用「救心」後、未過數日、每日效果顯著、未及兩月、轉惱爲快、不勝喜悅感激之至也　自健康恢復後、凡遇同患者、咸以薦服、每遇寒暑感覺過勞時、立服「救心」已慣成習、結果無異身臨仙境也

「救心」之葯價一星期分一元二星期分三元五角、三星期分五元　藥店大百貨店皆有代售、若遇售罄、希直接向救心本舖來購便可（振替東京七二六番）

救心應治病症

特種動物精膽藥「救心」試服贈送二日分

心臟患疾苦悶之人
肋膜肺病不快之人
胃弱食慾不進之人
心臟薄弱動悸氣短之人
胸虛發熱咳嗽之人
夜間盜汗煩惱之人
神經痛疼手足麻痺之人
心臟膨脹痛苦之人

免費奉贈

以供心臟防禦安全養生試用葯「救心」二日分免費奉送一人只限一回以名信片投遞函索即送

東京市京橋區西八丁堀二丁目四十一　遞信處救心本舖　電話京橋(〇)一番九〇四番

人的幸福爲何？

回春聖藥 內服 桃夢 強精強腦

家庭之融合夫婦之和恰皆是現實把握人生之幸福倘欲更進而求其妙味不可不光顧敝店確信一履此地定能有如意之物品而携歸也

生殖器發育不良請用馳名之眞空水治療法器「附屬品一概俱全」特製拾圓普通八圓五角

防止早洩最有効之外用藥 性美膏 壹盒貳圓
女子不感症特効藥 猶何諸爾 貳圓
增進精力不可不備之靈劑 王劑 五圓
桃夢 壹圓貳角
長期淋病患者前効藥 米亞可諸爾 貳圓 參圓 五圓

其他强精藥劑器具等甚多珍巧出人意外務祈一度駕臨參觀路途遙遠之人士請於信封內裝入郵票四分索閱以便將目錄急寄不悞

奉天市加茂町十六番地 木村商行

凍瘡可畏

凍瘡即死血也冬發春潰痛癢難忍極其受累若以『安樂膏』搽之只消數日所患全愈永不復發若不早日調治萬一潰爛收口極難此藥對于生肌長肉具有特效妙有痂皮脫後不留疤痕依然光澤誠爲凍瘡之治療之防上特效良藥如有患者尤望試用便知預言不謬

定價 每盒國幣伍角

市內中街路北 總發行所奉天中法大藥房 電話二五八九

地球牌 人人必備 萬人油

外科主治：刄傷磨傷 牙痛耳痛 紅斑痲疹 挫傷咬傷 痔漏出血 手足酸軟 火傷燙傷 毒螫蟲咬 胎瘢潰爛 凍瘡裂傷 疥癬各瘡 毛孔發痒 頭暈目眩 頑癬汗斑 狐臊腋臭 關骨節痛 化粧潤膚

內科主治：心氣肚痛 暴飲頭痛 寒熱瘧疾 胃腸各疾 四時感冒 時行瘟疫 絞腸痧痛 消除百病 吐瀉翻胃

總批發處 環球公司

兜安氏利腎丸

專治 水腫 背痛 腎虧 風濕 淋濁

腰痠、背痛、風濕、水腫、晚便頻數、俱因腎虧或泌尿系器官失司而起、「兜安氏利腎丸」因特其純正之特製葯料、故久經著名爲上述各症之專藥、此藥爲尿酸毒素之有力溶劑、賦解毒利尿之功、兼治淋濁膀胱發炎諸病患焉・

「兜安氏小粒通便丸」爲最溫和可靠之消滯通便良藥・

葯房均售

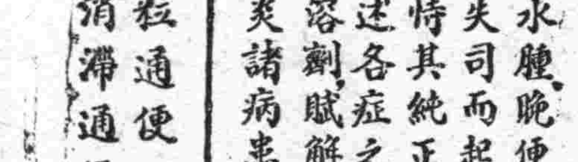

兜安氏西藥公司啟　上海江西路四八九號

KP-LLP 831

大連西崗新大街南首

隆豐 綢緞百貨店

準備豐富

先行交易

各貨特別廉價

歡迎參觀

電話 門市 批發 西服部 3 三五二 四〇三 二四九 五七七 番

虎骨花蛇藥酒

外埠函購者 寄費照價加一

主治諸般頭痛及神經痛 頭痛藥 每袋五角每打五圓四角

功能消炎止痒主治乾溼 脚氣藥水 脚氣膿瘡水泡每瓶六角

功能通經活絡開竅止痛 主治半身不遂腰腿疼痛口眼歪邪四肢麻木肝胃氣痛小腸疝氣赤白帶下陰虛腎寒等症大瓶五圓

主治肢體疼痛麻木不仁 虎骨熊油膏 大張一元三角小張八角

功能消滅瘧病原蟲主治冷熱瘧疾每袋定價八角 瘧至靈

老福順堂　奉天市大南關西大什街　電話(四)二八七〇

鞍山市經銷代理 春霖堂藥店

關於日系的滿洲文學

青木實作 李牧之譯

由此點着想、小說發生、極爲遲緩、固然、滿洲事變以前、也曾發行幾部文藝雜誌、一般的綜合雜誌、也曾刊登小說、然而、不僅是作品幼稚、就是雜誌和報紙方面、也沒有謀積極的助長提高之勢、

實在說、所謂對於那文學主張的人、也完全缺乏、總之、主張尙未出爲了對於淒涼的日本人在滿生活、給予精神的滋潤、必須御使文藝的力量之說、這是何等薄弱的根據呵、乃至極力採取滿洲鄉土色入於文藝作品介紹的程度、況且、當時日本左翼文學澎湃翻起、多少也反映些許影響、不過、因爲管理當局的嚴格、和支持者本身屬於靑白的中間階級、所以、尙未脫離窩套、

另一方面、所謂展開文學運動的地域、僅以大連爲中心、擴散在大連長春間鐵路沿線附屬地內、回顧當時的政治情勢、日本閉處在滿鐵附屬地內、鐵道併行線政策進展了、在廣漠的滿洲、仍不過凝息在區區的附屬地里、形成假死狀態、若强辯的話、不妨說、那時代的文學、不過日本文學一地方的亞流文學而已、原來文學理論的貧困、也有着時代貧困的意味、以上是、滿洲事變以前滿洲日系文學的概略、

滿洲事變、滿洲國建國、事態爲之一變、至少日系文學人、都抱着『建國精神之美、勿終於一紙空文』的信條、

但、滿洲建國以後、日系文學的一項主張、有主張滿洲浪漫主義的人們、他們一口同音高呼着建國精神美、有的人由此點出發、立即抽出浪漫主義爲文學的方法、但、建國精神不僅是浪漫主義、而高倡那浪漫主義、待望對凡有現實部面閉眼遊嘩現實的作品之論者、殊難贊成、（未完）

本文續新年文藝版

文藝

寄幼者（三）

有島武郎作（醫國譯）

我亦時心中有着很多的各種問題○而始終離解着○並沒作對於自己近於一個 如何滿足之事○何事亦獨自品評爲我的性質○表面上和常人相同而活在生國着○我的心動輒急忙使築來不安○有時悔了結婚○有時厭煩你們的誕生○爲何在極不鮮明自己生活的旗色之下而結了婚呢○因爲有妻須往後牽之若干重負因何喜好而帶在腰裡呢○因何須將二人肉慾之結果○想作自天所賜呢○對家庭之建立○自己所費之精力勞力不可他用呢○

我因爲自己之心的亂份使你們的母親屢屢哭泣○或寂寞○及爲沒道義的對待你們○聽了你們怨恨的哭○或歪曲的聲音我不能不作如何殘酷的事情了○就是對着原稿紙的時候○一經你們的母親拿來了很小家事上之商量○或則你們哭鬧的時候○我不覺敲着棹子站起來○而後知道被不堪的寂寞所襲用着激烈的言詞○或對於你們加以嚴厲的叱責○

然而運命來到了調我執拗和無理解的時候了○—然論如何是不將你們委任於保姆○每紅令你們三個人臥於自己之枕旁○通夜服侍一個人睡覺○或則給一個人補溫牛乳○或則被一個人叫作些小事○而無良好睡眠之暇盡了所有之愛的們你的母親○有發了四十一度之可怖的熱○沈重得躺在床上的時候可驚的事○兩個醫師同聲說是有結核之先兆的時候○我是○就無緣無故向變青了臉○檢痰之結果○以醫師之鑑定○爲了證明而扔下到四歲和三歲和二歲的你們○於十月末淒洞之秋天○成了你們的母親非入院不可之狀態○

我於終了白晝之事飛跑回家而領着你們一個人○或兩個人急赴病院○

我開始住那個街的時候僱了誠實之門徒老的老媼○照料着病室○那個老媼每看你們的姿態即隱隱拭淚○你們看了見母親在寢台之上就跑去戀戀不捨○將結核症向未明說與的你們的母親措置合宜不可不令你們集們聚在胸前○我是爲像抱着寶貝似的○將你不着寢台○縱然想作出義○受了周圍的人極端的誤解○曾幾度品評在那不可辨解的事○情人的性情之心○雖然已無怒的勇氣○將你們像扯開似的還離母親着歸路時大抵街燈之光淡淡的照着○一進家門僅僅倩人在家○他們雖然有兩三個人○扔在家的幼兒即是○尿布亦未曾換心情不好○哭叫的嬰兒之腿下變了很濕○（未完）

論日滿文藝交流

（陳因）

偉大文藝的產○就一定的要原則○當然是要超乎時○地○語言○習慣等限制○因爲那是有一貫精神的存在○牠統一了普遍的事實○而貫穿着唯一的眞理○牠有着高越性○才可以打破一些限制的障礙○文學當然是有着階級性的存在○這一點我們是不會否認的○但要說眞正一篇成功的名作○牠獲得不到祖萬萬或敵對的階級的愛讀是談不到的○我們看到眞正名作的崇高○偉大和牠的高越○

凡是這些○只因爲是名作○不是名作也許獲得一時或一群的讀者○但○絕不會更普遍的○名作超乎不是名作○正與英雄之超乎常人除了信仰之一點再沒有別的○

廣大的獲取這一點○正是牠可以代表着一點○人性○爲廣大的人群所感到同呼吸着的事實和感情○某一種單方面的觀察○那正是違反或曲解了事實也說不定○恐怕擷取下來的影○正是不是以表現事實眞正悲喜的○

如果我們要求着文藝的產生上○要產生偉大的作品○一定對牠應具的原素是有首先注意的必要○

披着這個原則我們看到在今日滿洲這塊土上的文藝我們先不要管寫作的人是用着漢文或日文只要他是活在此便一定要呼吸着此地的空氣○被包圍在左右的現象中○把持着時代的靈魂○在這個土上○是不會有相異的觀念○事實和作品的產生○

把應用的文字機關○還裡我們會看到一點人性的共通的作品○是有着存在的可能○

這裡○我們摒棄着日本在滿文人的所謂日本人寫光明面○滿洲人寫黑暗面的話語○因爲只要是現實的發生○當然不在滿洲人的無味的攝取○所謂光明面○恐怕也只是『逃避』着的寫一點超現實的東西罷了！

如要說是各具有一種觀察○那只是等差上的强與弱○絕不是相反的○我們對看不大淸切黑暗面的人只感覺到可惜○對不知有黑暗面的人○我們感到的是羞耻！

所謂『交流』○只要是在這塊土上調整了觀感○交流是很容易的○

這當然是對一般去說○懷着成見是個例子○

論文壇上的流派（續）

顧盈

其內○容在有意或無意間常流入『寫與印』『自慰』○自然這是一路的譯○並不限於藝文志的沉淵裡去○至於所謂同人○當是爲了一種職業的接近或私生活上的方便○而碰到一起混亂的機械的喊起無目的的目的口號○或舉起無方向的方向的旗幟○結果不但距離所謂萬民或大衆愈遠○也眞的將走入滅亡而不自知了○時代的齒輪是不容情的輪轉着○是將輾碎其殘渣而存在其精華的○

如前面所說過的○還見的文壇還有着流派存在着吧○像我們所知道的○奉京的文叢與藝文志間一點對立是有的○藝文志與奉天的文選間一點對立是有的，雖然這中間對立的程度或眞象不是可能猜測的事、然而這些對立常常是要不得的○因爲我們知道假若不過於嚴格時○藝文志的某一個作者或某一部分文章是可能與文叢的某一個作者或某一部分文章結合起來的○文選也是同樣○這也就是說文選的同人間是可能對立起來的○藝文志或文叢的同人間也是可能對立起來的○因爲祇有那樣文藝上的流派方會顯明○方能進入本格的文學論爭○祇有那樣方能完成文學之社會的使命○

關於題材

大內隆雄

關於滿系諸作品○頗有種種意見○於茲○姑略談題材○一抒己見○苟能作他山之石則幸矣○

余幼稚迄今○歷在滿洲中國各地○未曾與日本文士○直接接觸○顧余在滬時○適前田河廣一郎亦在上海○某日○造彼宿舍訪問○彼則桌上列七八冊巨簿○方從事剪貼新聞工作○至是余始知所謂作家○須如斯『調査』○不勝感嘆○前年○島木健作氏來新京○會偕數友○赴咖啡館共飲○當談及胡匪時○彼展冊書入○態度眞摯○彌足感銘○

夫零散新聞○冊記人言○固不能即可寫出優良作品也○惟是同一作家○苟不爲如斯之調査研究○則寫某種作品時○與調査研究以後而寫者相較○自屬以後者爲佳○大抵可攫得人物動向○而可多寫出優良作品也○

此不僅滿系作家○凡任何作家○關於社會○關於人物○均須認眞詳細調査焉○

在滿洲所寫之作品○題材大多類似○取材範圍極狹○人物典型○亦多相同○質言之○要無非由於上述『研究』不足耳○『研究』之一方法○殆爲多讀書○小說戲曲○固不待言○即社會史○經濟史○文化科學一切○亦須加研究○原來某種小說已爲魯迅所寫○蕭軍所寫○進之○莫泊桑○巴爾扎克○哥德○杜思退益夫斯基○亦曾執筆爲之○今後作家○必須執筆寫出與此等不同之新產品○否則浸無意味○

凡有進者○吾人希望小說宜有思想○零散短篇○又當別論○若夫相當分量以上之作品○苟無思想○殆難提起吾人之意覺○故作家必須研究○

滿洲讀書界貧困○誠屬不幸○惟已將漸次充實矣○余希望作家宜互相携手○合力邁進於豐富强健之滿洲國國文民學巨綫○余相信廣擴視野○把握觀察○實現擴大題材○誠其一良法也○（李牧之譯）

紅卍字會義舉 捨棉衣復施米

【通化】本縣道院成立之後、對內力求道固、對外極盡慈揚、前有碧石柳道鐸氏、爲救貧所捐金五百元諸位善士亦都當仁不讓、先後募集一千餘元頃由紅卍字會、以該項捐款做成棉被七十床、棉衣三十件、單洋服六十件、舊衣破衣一百餘件、另外又施秫米十石、上記衣米、已由紅卍字會移交與救貧所責任者戰寶山氏接收、如此雖在滴水成冰之時、一般病弱無依之貧婆、可以無憂溫飽矣、

慰問勞働隊 組慰問團出發

【輯安】爲完成我國產業開發綫設途上的需求、縣公署行政科、於數月前曾派遣東邊道、開發會社煙筒溝炭鑛、勞働奉仕隊一百七十餘名、近來天寒益甚、行政科長林繁市氏、鑑於在冰天雪地下、活躍於產業開發綫上、奉仕隊之辛勞、極懷軫念、爲表慰勞起見、日前特計劃組織勞働奉仕隊慰問團派地方股吏員李宗弼爲慰問團長、引率管下各街村長十名、赴臨江縣境、煙筒溝炭鑛區、作實地的慰問、並携帶紙煙菓品魚類爲慰問品、其慰問實績計奉仕隊宿舍訪問、炭鑛現場狀況見學、並聽取慰問品授與感想、及對各家族援護狀況解說云、

歲末同情募金

【通遼】通遼街公所、街長王宗元氏、任職以來日夜籌劃地方興革、不遺餘力、今又因歲末週間、爲救急貧困、主催商工公會、紅卍字會、道德會、赤十字會、後援有縣公署協和會、國防婦人會、各新聞社等、趣意書配佈一萬枚、向各戶配佈之、同情袋配佈一萬枚、同情箱於娛樂場、飲食店設置之、無料醫療、映畫館、募集金額、據區長調本數、配搭之云、

新年之詞

遼中縣長 王國棟

【遼中】茲迎我滿洲帝國第十年新春、當此乾坤一新、適値日滿華共同宣言簽印、以善鄰友好、共同防共、經濟提携、三條則根幹、建設東亞新秩序、友邦日本皇軍聖戰、已把握勝利之秋、黎明曙光、漏照神洲大陸、吾人於此無限喜之元旦、謹由衷心籌祝、聖壽無疆、國運隆昌、遙望西歐戰事日無寧時、風雲萬變、將來演至如何局面、令人莫測、凡我官民、須一致常固團結、與友邦日本臣民貫徹一心一德、不可分之關係、遵守回鑾訓、以期確立東亞永久平和基礎、發揚東方道德之眞義、此乃吾人最慰之事也、

顧遼境六河、年年氾濫去歲雖經官民務力防護咸蒙天照大神之神庥、五穀豐收、謳唱大有、追源溯本吾人居此王道樂土、熙熙皞皞、如登春台、正是東亞人興起之時機、應宜一致努力邁進、完成東亞共榮圈、實現道義無界、謀人類福祉、仰不愧天是不愧於人、茲聊述所懷術爲新年之詞、

自動車遭險

【樺甸】滿洲礦山會社自動車、於客臘十五日、載重七千餘斤赴礦區、距料行駛至縣城東輝法河冰上之際、因封凍未固、又兼載重過重、致將凍冰壓碎而車之後部、落於水中、但未傷及行人、可謂不幸之中幸矣、

村詮衡員選出

【西安】西安縣當局因全縣境四十三個村長、均自街村制實施時選出、刻屆改選之期縣當局令、行政科長蔣紹泉、財務科長馮履謙、街村股長李心調等人員往、各街村監選詮衡委員以便選舉村長、於七年末經以上人員將各村詮衡委員選出、即日開選各村長云、

一幕家庭慘劇 因納小星惹禍

【昌圖】縣城東大街春生堂漢醫劉某、家道小康、夫婦二人度日、鑑於無子、乃於本年初夏、納一小星、事後大婦後悔、時生口角、不料於日前晚間、竟投附近之井而亡、發覺之下、劉某出百圓重價、僱人撈出、報官檢驗、爲偵查前後情形起見、當將劉某及妾一併羈押於警署、於是一幕家庭變劇、乃宣傳於街市云、

四年痰咳肺病頓然若失

敝人汪旭東歷年經商勞心過時染有吐血之症曾經[illegible]後來又見咳嗽頭暈[illegible]吐黃痰有時白沫夜不安眠[illegible]飲食減少面黃體瘦[illegible]屢治不效歷四載於茲矣心中焦灼莫可言狀去冬友人由奉返家[illegible]詢及病原辛蒙指導奉天國濟藥店益壽丹治肺病咳嗽最有神效勸敝試服即向該號去函購來兩盒服後果然咳輕痰少連服一打舊症頓然若失迄已半載有餘未見復發可知益壽丹功効如神眞能驅除數載之惡疾深爲欽佩略具數行同敝好病的小照啟登報端以伸謝忱並爲介紹男女老幼有患肺病咳嗽者速購服此藥必能除病苦益壽丹每盒十二付國幣五元函購加郵費二角注意購藥地址奉天市小北城門外西頭電車路道北國濟藥店

齊齊哈爾北大街 汪旭東謹啟

肺病吐血經服益壽丹三盒全癒如初

啟者敝人李春明年四十五歲由六年七月二十日咳嗽不止初得口吐白沫夜間通宵達旦咳嗽不止嗣後十月十九日病勢大發於本日午後四點鐘肆大口吐血經各醫治療終未見效飲食不進[illegible]實見此丹神效無比有藥到病除之功敝之病[illegible]手無策不料益壽丹救我得生似此大德感恩難報敝於好病後親至奉天國濟藥店拜謝並願出心登報傳名略爲伸謝並爲介紹患同病者千萬急服此丹必脫病苦以上所言並無一句虛僞益壽丹定價每盒五圓函購另加郵費二角國濟藥店開設地址即在奉天市小北城門外西頭電車路道北

伸謝人 新京市東五條通三番地福豐東 李春明謹啟

啟者敝人黃金生前就職于三泰公司公私事繁以致心火上升初並未覺知任何痛苦只覺雙目視物昏花經年載後而双目竟視物茫然以至視物黑暗各處尋名醫診治數月後並未稍見微效此時乃退職返家休養寧爲廢人矣不想復治不料天不絕人而由友人洪某介紹德家藥店之神丹奇藥名爲保目全晴丸[illegible]三盒服用果然名不虛傳立見大効視物皆能又服用兩盒而敝人之眼疾全癒矣如此之聖藥實無法酬謝只得登報而傳名救世以告訴現在男女同胞們患遠年近日之眼疾者早購此藥服用除去痛苦之源是吾之愚意外埠如欲購者函購甚爲便利地址奉天小北城門外白塔寺東德家藥店

藥價 保目全晴丸每盒五元 造明睛藥水每瓶定價一元 外埠外加郵費兩毛

鳴謝人新京四馬路西一四五號 黃金生啟

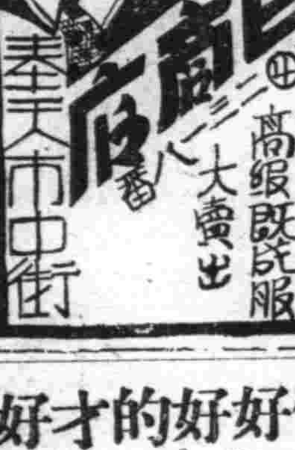

色色商店 電話(三)二二八一番

精緻洋服 男女大衣 高級呢服 大賣出

奉天市中街

劉雲若最近驚人傑作

社會言情小說

舊巷斜陽

內容有實新穎 有錦上添花之美 全部生面別開 爲閨中驚人之談 文筆生動 有情有節 精心結構 無意無荒 是社會一幕悲喜影劇 爲男女兩情指路明燈 艷！神密！緊張！熱烈！香流暢！磨駭！哀感！曲折！居家旅行唯一之良伴茶餘酒後無二之妙品

內容綱目

衣錦人歸 風雲變動 閨裡還珠 曲唱夢影 落葉繁華 小樓花月 夜叱燕嘯鶯 大道戰爭 場拗連鴉 碧巷雙車 香塵迷路 紅樓寶伴 面止水生波

好書當前 函宜一讀

上集定價洋八角正

奉天古樓北 幸福記書局發行

牙粉是人們每天都得用的東西・應該找個好好的才好！

要想長久地保持着美麗的牙和牙齦！就該留心牙粉和牙刷的好壞！

我們看着不禁的會感着一種清新而且健康之美感的眞珠顏色的齒牙與那淡紅色的牙齦。要怎樣才能獲得呢？那不僅是必須選用那不會損傷齒牙琺瑯質 而有强烈濃掃力的獅子牙粉 而且用科該能到頭到角的刷去牙垢與具有適宜抹擦牙齦之硬度的獅子牙刷 睡覺前細心地刷牙才行。

滿洲ライオン齒磨株式會社

獅子牙粉

盛京時報 晨刊
光緒卅二年（明治卅九年）創刊
發行人 染谷保藏 編輯人 菊池貞二 印刷人 東光明 發行所 奉天市隅田町九號 盛京時報社
電話 編輯局（二）三二八二番 營業局（二）五七六一番 （二）二〇二二番 （二）一八九七番 城經濟所（四）二三六八番 振替口座奉天一一三〇號
新京支社新京市東六馬路 大連支社大連市榮町一番地 哈爾濱支社哈爾濱地段街二

去病延年 若素

本年度最終物動計劃 與日礎商三月可確定
不重要物資難免被壓縮

政府關於產業五年計畫最終年度之本年度物動計畫、自十一月末起、繼續製作中、本月中旬、約可完竣完了之後、青木企畫處長携行此案東上、與日本側折衝而最後的決定、大抵在三月許、本年度物動物資、除煤鐵洋灰非鐵金屬等重點產業部門以外物資、比較去年度、不免相當壓縮、對日期待部分、重點產業部門物資之計畫量如左、總體的觀之、比去年度、豫俱無大差異、

△鐵鋼

鐵礦鐵材之國內生產量、本年度頗有增額、但鐵材之對日期待分、多少低減、是以總體的與昨年度無大相

△洋灰

國內生產設備、在來年度、全體動轉故可充分補足對日期待數量之減少、總量方面反凌駕去年度、

△輕金屬

據觀較去年度頗有幾分減少之程度、

充實高度重點主義 開全國省長會議
下月上旬

迎建國十年之滿洲國、亘內治外交之國政全般、於新情勢之下出發、以完成護國之國家體制成爲目標國家諸施策高度重點主義、益加强化、政府定於二月上旬、在國務院講堂開全國省長會議、關於本年度政府諸施策與重點目標、詳細說明、並由各省長聽取現地之實情云、

本年協和會運動重點 樹立青訓計畫
將召開運營草案編造會議

協和會中央本部、關於本年會運動重點之青年訓練所的運營、決自十八日至廿五日一週間招集全滿青訓主任指導員及滿系輔導員二百餘名、開製作草案會議、會運動中核現地中心的活動隊之青年經驗、脫卻紙上談兵計畫、樹立順應現地計畫、其成果至足期待、

日地方長官 調動正式發令

【東京六日電】平沼內相就任伊始之地方長官調動、七日提出於新春之初次閣議正式決定後、即行發令、刻在當場決定之手大抵已詮衡竣事、急流通者、除岡田（東京）、半井（大阪）、安井（新潟）、土岐（琦玉）、矢野（富山）、小山（高知）、淵上（沖繩）七府縣知事外安岡（山梨）屯各川（宮崎）兩縣知事亦行辭任勇退須決定以後、川西京都府知事榮轉東京、前文部次官三邊長治氏任大阪府知事前警務局長安藤狂四郎氏、起用爲京都知事、而穎纈大分縣知事轉任文部省社會教育局長、厚生省須藤軍事保護院援護局長文部省田中社會教育局長、均轉任知事、結局將實現十數府局之地方長官大調動、

整備增强農業試驗場 討論技術運營

關於本年度農產物增產計畫遂行重點之農業關係技術陣營强化策去年暮對於農事試驗場制度、再加檢討新確立中央試驗場制度、各試驗場間、緊密作橫的連繫以期完遂增產計畫、而爲協議具體的整備案强化策、六日午前十時在公主嶺農事場、開關係者會議、到席者有興農部津田農事科長試驗場滿田公主嶺農事試驗場長外各試驗場整備强化案爲中心關於具體的措置並本年度予算技術指導方針等有所種種協議、而在試驗場關係予算大削減下、具有增產指導的任務之技術陣如何運營頗堪注目、

大使得人
于濱江省長讚呂氏

駐華大使呂榮寰氏之亢任式、業已舉行、六日與呂氏親交頗深之濱江省長于鏡濤氏、欣然讚賞其人物材幹如左、與呂氏之交、乃始於十七年前之民國十三年、氏爲北鐵管理處理事督辦、余爲同管理處長之時代、當時即抱甚深敬愛之念、人物極其英斷、對事認識果斷、且原於情誼、善乘馬、世無過於氏之愛者、氏愛人之念、與擅交際、同使人親近、且於太洋會議、南京會議、北鐵移收等所示之材幹力量言之、實不可多得之外交官也、今氏爲駐華大使之第一人赴任、更促進日滿之親善、實堪期待不勝爲國家同慶也、

羅馬尼亞何爲？
突斷絕國際通信連絡

【紐約五日電】據布達佩斯電訊、據羅馬尼亞政府、五日夜突如禁止國際電信及國際電話連絡一切、凡通過該國之國際急行列車、全部勒令停止同境、羅馬尼亞與外部連絡、全然杜絕、當此蘇聯行將召集巴爾幹駐在外交官於莫斯科之際、巴爾幹今後動向、極値注目、

交涉購辦軍用機等 英代表抵美

【華盛頓六日電】爲大量購入美國製軍用機、英國政府特派之前英空軍戰鬥機部隊司令官達拉金科大將、五日夜抵華盛頓、立即關於以美國之飛行機製作及施設、調和英國需要之問題、與美國政府當局及航空專門家、開始協議、該達拉金科大將、乃以比巴布魯克英航空機製作所之代表文官資格訪美、故暫主宰在美英航空機構入委員會之技術的方面、據當地之英國側情報稱、該將軍於華盛頓滯在十日間後、更將巡視美國各地之飛行機製作工場云、說謂亦企圖英美共同作戰鬥機云云、

本多大使蒞北京

【北京五日電】本多新大使、爲視察管內兼就任拜會、携同日高參事官、若杉顧問吉野陸軍大佐、角田海軍大佐三重木村兩秘書官堤囑託自空路於五日午後零時五十分來燕、於飛行場、受森岡興亞院連絡部長官、笠原部隊長王委員長代理殷同氏、余北京市長土田參事官等官民多數出迎、互致寒暄、乘汽車於午後一時半抵大使館、於官邸受森岡長官廣代海軍武官之訪禮、午後二時與在北京日外記者團會見述『北京乃濶別三十一年之重來、有完全隔世之感、初蒞在毫無所知、對華北諸事、由此勉勵爲之、以期無誤』三時訪問多田最高指揮官、森岡連絡部長官王揖唐委員長廣代海軍武官等述禮辭後歸還官邸、受多田最高指揮官王委員長之答禮、午後七時在官邸大使館員合同之晚餐會、預定六日午前赴北京神社○○病院、正午對大使館員訓示、午後一時於官邸招待王委員長以下各督辦、余北京市長等中國側要人、二時與關係各方面人士懇談、七時臨多田最高指揮官之招宴、七日慰問前線將兵、夜於官邸開招待日本側軍官之晚餐會、八日空路歸還南京云、

國府中央儲備銀行 昨晨舉行開幕式
對重慶金融攻勢堂堂展開

【南京六日電】國民政府中央儲備銀行之開幕式典、六日午前九時、在南京總行、於中日經濟金融界代表者多數參列之下、堂堂舉行、國民政府對重慶金融通貨攻勢、茲遂告歷史的發足、開幕式典、首由汪主席代表周佛海、總裁致開幕詞、錢大櫆副總裁報告創立經過、繼之、披露本多駐華大使結城日銀總裁以下各方面寄來之祝詞祝電、共舉祝盃、午前十時、吹奏中國國歌、正面門開市、民衆集窗口、手持舊法幣、兌換新銀行券云、

聘木村氏任顧問

【東京六日電】中央儲備銀行、已於六日在南京開業、關於顧問曾招聘前東京商工會議所理事木村增太郎氏、該氏已應聘、於本月三日由東京出發急赴現地、該氏爲日本經濟界關係頗深、近年埋頭於中國諸問題、尤其中國金融之研究、今爲新銀行顧問、與周佛海總裁協力、頗爲適任、

舊幣反穩
受美國借欵說刺激

中央儲備銀行、業在南京舉行開幕式、遂啓中央通貨戰之第一步、而市場方面、觀諸上海匯兌市場、所豫期、法幣價值宜大影響、意外地舊法幣頗形堅穩、十時許、返翹昂騰、開行時對美五佛半、前場下市價碼爲五佛十六分之九、此蓋因中央儲備銀行開設、向舊法幣壓迫人望已佈滿市場故也、此外、衆信亦因中央儲備銀行券發行額雖告激增、一般以爲不致重壓舊法幣、益以美國對華法幣借欵、有下週中簽訂之說、頗刺戟投機之人心云、

任滿述感
富田興銀初代總裁

滿洲興業銀行初代總裁富田氏、留下四年一個月之功績、已於六日退任、當發令之日、訪之於總裁室、彼談述感慨如左、

余之就任爲康德三年十二月、今恰滿四年一個月、共間並未患一次感冒、一日缺勤、故滿洲之生活非常愉快、就任總裁後、當初最感苦心者、乃因興銀爲合併朝鮮、滿洲、國際三銀行而創設、故須謀調和待遇與人事上之內部摩擦、幸無一人不平、皆能協力、關於此點、今亦宜對全行員感謝、興銀之發展、堪誇爲滿洲國之經濟發展、惟興銀之當初、有相當之固定債、是以今人最爲担心、現在已完全整理完了、因此興銀於成長時代、可遂行產業金融、而興行特應着先鞭者、乃証券業務、蓋証券之交易、在滿洲尙付缺如、故以產業開發資金之現地備辦與產業開發而撤布証券、吸收資金、防止通貨膨脹、因此滿取改組、與興業併行發行有獎儲蓄債券、辦理彩票、然爲其圓滿遂行、必須對滿系觀加指示、故前途尙屬遼遠、業銀創業以來迄今之業績、僅可謂植根具幹、而抽枝開花則猶在今後、余個人在滿之收穫、因滿系之友人頗夥、竟演成大陸日本人之氣質、故余以爲此種氣質、誠爲日本人必須之條件、至於辭職之動機、因海外薪俸生活自財務時代通算、已達七年之久、故暫思休養、

至於富田前總裁預定十日退京、十二日乘大連出帆之不宜諾斯亞斯丸東上、

泰法交涉決裂
和平無望國境又吃緊

【紐約五日電】據合衆社盤谷電稱、爲解決泰國安南間之國境紛爭、比波夫泰首相與富加滿羅法公使間、進行之交涉、因五日於阿朗亞國境地帶安南軍對泰側前哨又加攻擊、致不得已而決裂、因此一時鎮靜之國境方面再呈緊張、對和平的解決悲觀論特別有力云、

美水兵暴行案
刻作就地解決

【華盛頓五日電】關於舊臘三十日於北京發生之美國水兵對日本憲兵之暴行事件、國務省當局、五日說明該問題迄至現在尙以局地的問題處理、未向本國政府移牒、尤其關於該事件之情報、一一向國務省通達、現地交涉之推移國務省相當重視云、

民生部大臣交代

日華修好後、初代駐華大使呂榮寰與其後任爲被合民族國家滿洲民生指導之谷次亨前總務廳次長之新舊兩大臣事務交代、六日午後三時、在民生部大臣室舉行、先於午後二時在國務院、告終總務廳次長之離任辭之谷大臣、立即乘汽車馳赴民生部、入大臣呂大使交代事務、繼而新舊大臣、互傳於禮堂向民生部會員致離任並新任詞云、

日官吏制度 改革勅令公布

【東京六日電】於舊臘卅一日之樞府本會議可決而於當日之閣議決定之改革官吏制度之勅令、已六日以之官報公布矣、

昆明及滇緬路大被炸損失重

【香港六日電】據大公報之昆明電訊云、五日午前十一時四十分日本航空部隊復對昆明及滇緬公路加以空襲昆明東北地區罹害甚重、另一隊日機襲滇緬公路西段之運輸設施爲午後零時二十分、同日昆明自午前十時五分發出空襲警報迄至午後三時始解消云、

德軍炸倫敦

【倫敦五日電】德國空軍五日夜來襲倫敦市之一部、投下燒夷彈數百個、各處起大火災、德機於空襲警報之過後、即出現於市街上空、猛投下之炸彈中、混有所謂『麵包籠』燒夷彈於空中炸裂、互相當範圍、降下火雨、再同夜威爾士南方及英格蘭北方之某市、受德機轟炸云、

巴爾狄亞一部陷落 喚意國民奮起
意報主筆作廣播演說

【羅馬五日電】約亘一月期間意大利軍死守之利比亞戰線要衝巴爾狄亞之一部、五日陷於敵手、軍當局發表、益激發意大利國民對於英國之敵愾心、而每日新聞報主筆亞歷山大氏、五日夜廣播演說、呼籲國民、謂巴爾狄亞之陷落、不啻予吾人以警告及教訓、吾人今已處於卜決意大利之重大時機、至祈國民奮起云云、

時論

德蘇經濟關係之增進
（李雅森譯）

歐洲戰局。客春規模展大。砲火益酣。德軍以驚人進擊。瞬息之間。席捲全歐。奠定德國之指導地位。顧德意之勝。猶缺一簣。雖德機頻襲英國本土。意軍馳騁地中海上。而美國搖旗吶喊之下。英之頑强抗禦。迄未馴服。矧就邇來美國動態以觀。德意前途。荊棘猶多。詎可以輕談易易乎。

處此情勢之下。蘇聯介乎建設世界新秩序國家與維持舊秩序國家之間。沉機觀變。較最有利。宜乎其立場仍爲德意及英美兩大陣營之關心焦點也。益以會今歐戰。蘇雖標榜中立。猶不斷擴充其龐大赤軍。且以廢止赤軍之政治委員制。斷行大軍統帥之一元化。一面增强勞動。更竭力編制勞動豫備軍。不遺餘力。整頓其戰時總動員之勢。觀蘇聯國內情勢若此。各國益覺惶惑。關心更切矣。

夫蘇聯之外交政策。金科玉律。原在以本身置諸敵性資本主義圍繞之下。端以激動資本主義國之對立與矛盾。利用其勢。而破資本主義陣營之結成。對蘇戰線。職此之故。今之歐洲大戰。可謂資本主義國之矛盾與對立。已抵極端。猝然破裂。蘇聯見此。固愛爲奇貨。稱其利用價值最昂也。乘此時勢。蘇既巧謀戒備。以避涉身戰局或歐戰衆矜對蘇轉射。且因利乘便。節節伸張周圍勢力。提高其國防與戰略地位。蓋蘇聯之中立政策。決非袖手不動。乃以旁觀立場。取所謂獨自行動。換言之。即利用大戰。推進蘇聯新秩序之建設耳。然則。蘇聯所謀。亦在打破現狀。此革新勢力。與夫打開現狀邁進建設世界新秩序之德意。適成同伴。雖其最終目標各異。然在過程中。不特並轡而行。共進一途。且所處條件。唯與軸心協力。乃能如願以償。觀歐戰之年餘經過。此德蘇對英之共同利害。已有具體顯示。坐是。倘今後蘇聯宿志不渝。而德國力强。積久不衰。則蘇聯對德友好關係之延續與强化。亦意中事耳。

前此蘇外長莫洛特夫之訪德。其示德蘇友好。誠最有効。益以德蘇談判。更具體化。巴爾幹諸邦加入軸心後。德蘇經濟提携又擴大加强。近傳德蘇新通商協定。在莫斯科成立。詳細內容。雖兩國未公式發表。然據可靠消息稱。新通商協定。較現存十億馬克之交易總額。遙見擴大。此新提携。匪獨出之兩國經濟要求。且蘇方不無政治企圖。以注其中。其尤進者。此對德經濟提携之增强。適在美國援英方盛之時。兩相針對。或非偶然。强言之。蘇之助德。亦正因美國赴英之急。而出與對此。若謂祗因親德。未必至此。則視其出於蘇聯外交政策。冀此次大戰激烈。擴大長期化。亦無不可。

顧今堪注意者。乃蘇聯之親德。非所以仇美。關聯美國之拉蘇工作。邇來美蘇間之通商關係。異常活躍。工作機械。非鐵金屬。汽油等各項物資。由美大量對蘇輸出頗盛。近年蘇以鎖國傾向。欲封鎖外國駐蘇領事館。獨在海參崴。竟允美國新設領事館。開美東海岸與海參崴之間。復開定期航路。使人見之。蘇聯外交似甚複雜。然細思之。今之蘇聯對美態度。無非經濟因緣而已。縱美蘇關係有所改善。亦斷難冷淡德蘇之交。蓋德蘇之政治經濟諧和。始於深契。非輕輕所能搖動者也。（朝日新聞）

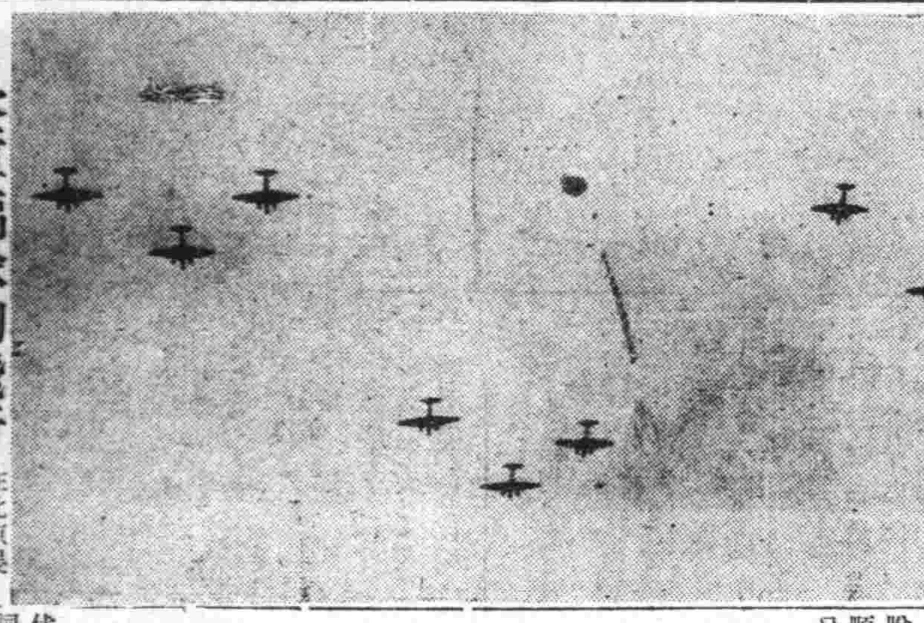

日空軍編隊初飛行 在北京展開雄姿

晚晨刊共三大張

脫離苦海速登彼岸
新法 斷 能莫爾病
奉贈試藥
總經銷處 大正堂藥店 本店 大連市吉野町一〇五 支店 新京市日本橋通八〇
總發行處 大阪市西成區田端二丁目 藤定洋行醫藥研究所
請用本紙記入姓名函索說明書

緊要聲明

奉天市瀋陽區一德街四段八二號商業印書館營業所有印刷機器等物（詳載清單）於康德七年十二月二十二日出賣於傅玉衡邵中人等茲因不願繼爲營業經理人宋保民名下自契約成立之日起關於前商業印書館對外所負一切債務以及諸方連帶保證等事均歸傅玉衡等以及保證商號大倉洋行（奉天市大和區養光街五段六四號）負連帶一切責任與精藝印刷社經理宋保民無關恐利害關係第三者不明眞像特此聲明

前商業印書館經理 傅玉衡 邵中人 全啓
精藝印刷社 經理 宋保民
康德七年十二月廿二日

公告

敝人於康德六年七月二十三日曾受通遼區法院之準禁治產宣告之裁定敝人因不服該裁定之旨於康德六年八月二十六日向提出抗告於上級法院依康德七年十二月十八日通遼地方法院之通知於康德七年十二月二十六日以後對於前記之準禁治產宣告之効力完全消滅並回復曾受裁定以前之自由及能力依以上爲公告之

康德七年十二月二十日
通遼南大街慶發木局院內 右本人 陳經雅
奉天市大和區協和街五段十七號右代理 律師 平岡三春

聲明遺失領收証作廢

啓者敝號不慎遺失○○七至一○○○號貨欵領收証一冊証面皆蓋有鴨圓形圖章嗣後該領收証無論落於何人之手一概作廢紙並由康德八年一月一日起改用方形圖章認爲有效請交往家注意特此登報聲明

奉天鐵西區末廣町拾貳番地 同合祥經理 關福臣

聲明遺失作廢

鄙人遺失方形王龍虎圖章一塊除立即通報印鑑係及各往銀行更換新章外特此登報聲明前章作廢嗣後無論落於何人之手概作無效

奉天大和區養光街二段三七番山葉洋行工場 王龍虎

丟失滙票聲明作廢

敝人於康德七年十二月廿五日在西安縣興茂銀行開濟南滙票一張西字一七八二號揚由林名下國幣壹百圓整此匯票當日丟失除在興茂銀行掛失票外該匯票無論落於何人之手概作廢紙特此登報聲明

西安縣 楊山林啓

解散聲明

啓者合名會社裕昇源今經全體社員之同意已於康德七年十二月十六日於法院登記解散至於對內對外担保及一切之事務限於登報日起於一禮拜內前來敝社清理否則逾期概不負責特此聲明

康德七年十二月廿三日
合名會社裕昇源社員代表 高豫升

解散聲明

啓者東泰興今經全體社員之同意已於康德七年十二月五日於法院登記解散至於對內對外担保及一切之事務限於登報日起於一禮拜內前來敝社清理否則逾期概不負責特此聲明

康德七年十二月二十四日
東泰興社員代表 趙獻章

聲明作廢

啓者鄙號開出大北門滿洲中央銀行照付第四八四九四〇號支票國幣二千二百九十九圓八角八分未抽被人偷去除在該行掛失票外無論落與何人之手概作無效特此聲明

聲明人天祥商店啓

公告

本署康德八年度辦理之工場財團及鑛業財團登錄之登錄公告其日文於奉天市發刊之滿洲日日新聞其滿文於同市發刊之盛京時報登載之特此公告

康德七年十二月二十日
鞍山市公署

普及義勇奉公眞義 學行奉公開始式

各區隊及特設隊同時分行

爲使奉天市內協和義勇奉公隊、隨同新年度作强力發展計、預定八日午前十時開始、由各區分別舉行、各區隊與特設隊之『奉公開始式』、以資向一般市民普及義勇奉公之眞意、其各隊之舉行式場、決定如左、

大和區＝大山運動場　瀋陽區隊＝小河沿

鐵西區隊＝鐵西小學校　大東區隊＝遼東山學校、

皇姑區隊＝北陵小學校

至於各隊分列之受禮者、亦經決定、大和區爲木下總隊長、瀋陽區爲橫山市警察局警務科長、鐵西區爲小林協和會市本部事務長、大東區爲大島大佐、皇姑區爲倉橋市實業處長云、

北京天津警察權充實 奉市大可學步

多田副市長視察華北後歸奉談

於舊臘二十三日赴華北視察之多田副市長、五日午後十時五十八分乘大陸號歸奉、氏云『關於北京天津之市政全般、我先進滿洲國、對之別無可學之點、惟對其警察權之充實良足注視』、氏作視察談如左、

人口二百萬之北京、卅年度豫算、都邑計畫在外、爲二千萬圓、又租界在外人口百三十萬之天津、豫算爲千二百萬、較之有五千萬圓之大豫算之奉天、行政、衛生、教育等、別無可言、惟警察部門、有約奉天三倍之警察官、交通警察官非常之多、市警統合下之滿洲、大可學步也、天津以塘沽爲外港、因白河與滄略關係、塘沽都邑計畫與天津都邑計畫、渾成一體、故幅員五十米之道路、着着建設中、而與奉天與撫順、鞍山、本溪湖等星拱都市之關聯性、頗有相通之處、又天津以城壁跡爲道路、幅員三十餘米非常狹小此點宜加參考、現在天津日人六萬、去年度千二百萬圓之居留民團豫算、本年增至千五百萬圓、似充實教育、衛生施設足証日本人發展之强、月中天津、流制經濟、尚未圓滑、故物資雖豐富、物價比滿洲猶高云、

滑氷兩選手權大會 改集京舉行

【新京專電】第九次全滿体育大會滑氷競技之神宮大會派遣選手銓衡會兼全滿滑氷選手權大會中、豫定男子速滑、型滑、氷球、在新京兒玉公園滑氷場舉行、女子速滑、在奉天國際滑氷場、分別舉行、惟是鑑於開催地分散、於流制上殊感困難、乃決定鐵拔均集中於新京兒玉公園之一會場內、以便名實俱符意義深遠之体育鐵拔大會云、

首都中學教師開冬季講習會

謀再度教育國都公立中等學校教師之新京市教育科、特行主辦冬季講習會、該會已於六日午前九時十分、在大經路國民學校開催矣、共集教師五百餘名、分日滿兩系、首先舉行開講式、於編成十一班之後、即移於新學講習、至午後三時、灑掃散會、第一日之日程、遂告終了、此項講習會、准至十日之廿五日終了、以此二十日之間、以爲規律的團體訓練與養成日滿語之實力、並國民科及算術科教授之刷新、並將於本週末日於新京音樂院開音樂鑑賞會、以爲涵養情操云、

奉天消防署 將舉行初出式

奉天消防署、恆例按照每年舊例、定於本月十日午前十一時、在奉天消防署內富士青年學校校庭、以舉行消防初出式云、作點檢及消火演習、

滿洲前途偉大

馮團長離京時談話

【新京專電】亘一週間完成滿洲國視察之國府中央宣傳講習生日滿參觀團、已乘六日午後一時五分發列車就歸國之途、當離京之先、馮團長讀嘆躍進之滿洲國、談話如左、美哉可觀之躍進狀態、對於產業方面之建設、惟有完全敬服、觀建國後十年、便舉此種實績、我國民政府亦痛感滿洲國前途之偉大、關於文化方面、雖以短時日見學、惟觀各部門政策浸透之情形、可以想見新興國家之如何强力、相信同文同種滿華之提携、向興亞之路上更勇往邁進、而亦過去之滿華修交爲契機、一大聖業之進展於東亞天地、頗有期待云、（寫眞即該團一行訪問武部長官時情形）

國勢調查

期以五年間完成 集計大計畫

【新京專電】大顯示躍進滿洲國現勢於去年十一月一日實施之臨時國勢調查、中央事務局以電擊的集計奏功、客臘二十九日已發表滿洲國總人口四千三百萬人之第一回人口速報、使先進國瞠目視之、然如不使此先步早定決勝點、則有功虧一簣之虞、故自本年起、以五年計畫、樹立完成男女別、年齡別、職業別、民族別等集計之大計畫、當有更進一步之緊張、原來於此中央事務局所集之報告書、橫列之、可達日滿兩國間一往復路程之長、用專門的集計乎、亦需綜人員四十四萬人、故中央事務局、此次決定新募集日系男子二十名、女子百名、滿系男子三十名、女五十名之集計乎、七日新京開始銓衡考試、奉天及大連之銓衡、已向大阪、岡山、福岡、鹿兒島等日本內地募集、大本營新京中央放送局、已有二百五十名之應募者『國勢調查之國際滿洲國至最後堅持第一位、憑此陣容後、將來每三個月可得省別中間之經過報告』、當局之意氣、異常軒昂云、

高橋勤務義舉

日儲一分錢集作獻金

關東軍經理部勤務宮城縣宮城郡岐阜村出身之高橋秀夫（二十八歲）當康德五年一月二日爲司令部採用時、即以此爲契機、每日儲國幣一分、迄至本月六日、已達十元六角四分、乃於六日辦理國防獻金手續、此種可嘉行爲、使關係者一同深爲感謝云

古物商組合開總會

議奢侈存品處分辦法

奉天市古物商組合、定自七日午後四時起、於組合員七十四名並來賓佐藤奉天警察局保安科長、古田大和署保安主任、及其他參集之下、舉開本年初次總會、於此總會、特增伴隨時勢進展之新體制方針、協議業者今後應取之態度等、尤其對抵觸七、七禁止令奢侈品、其在庫品、現在有二萬餘圓之鉅額、對於此等之處分方法、亦加以考慮、關於防止在庫品之黑暗交易等、當進行相當愼重之討議云、

交通責任重大 更須奮勉

阮大臣新春感想談

躍進而繼續躍進的我滿洲帝國、多事多端的康德七年、已成過去歷史的一頁、茲迎建國第十年光輝燦爛的新歲、得親與諸位聊述所懷、實在是感覺到非常的欣快、

盟邦日本帝國自從聖師於大陸之野、於今已閱三年有半、其間節節的勝利、既已見到新中國中央政府之樹立、復於去年末又得到爲解決中國事變及建設大東亞共榮圈的歷史階段、而有滿日華三國共同宣言之締結、這實在是引爲同慶的事情、

一方於歐洲則有主張打破舊秩序的德意兩國、正進行歐洲新秩序之建設、近又締結趣旨一致之日德意三國同盟、這也是可以非常欣喜的事情、當此時局、我滿洲帝國自當與盟邦日本舉共同防衛之實、鞏固其基礎、互相提携、形成國防國家、奠定東亞永遠和平、更進而貢獻於世界和平、擔當如此大使命的我滿洲帝國、在盟邦支援之下、已漸收實効、而我交通部則以確保此等重要政策之基本施設爲目標、自應積極努力、以期運營之萬全、茲具體言之、我交通部是掌管陸運、水運、空運、土木、通信、觀象等行政、此等諸般事業、對於國土開發、或國家發展上、是如何的重大、且係基礎的事業、這是很明顯的道理、例如交通、通信之完備、不獨爲國家興隆之基礎條件、並可但到一國的文明程度、亦是和交通、通信網的整備與完成爲正比例的、本年爲產業開發五年計畫及開拓政策之最終年度、以及前年開始着手的北邊振興工作等、均不得與交通通信有所分離的、然此項事業、自建國以來、是經過如何的發展過程、茲再略加說明、在陸運關係言之、建國以前僅四千公里的鐵路、到前年秋季竟能突破一萬公里的延長、這可謂我國路政發展上實在的證明、在當局方面、仍擬建設豫定路線、並對於助長私設鐵路之建設、均在可能範圍內、講求方法、努力以整備充實鐵路網爲方針、更致於與鐵路同樣稱爲國內輸送重要機關之自動車事業的發展、即企圖整備改善道路網及公共自動車、載貨自動車等之增加、更對於小運送業、亦講求積極的助長、凡此種種、均爲整備陸上輸送機關之總動員體勢、並輸送力之增大、及輸送費之輕減、在小運送業、爲對處滿洲國之開發振興、及滿日間交通運輸之輻輳增加、除向來以大連、營口、壺蘆島等爲中心之滿日航路之外、更鑑於日本海航路亦有强化之必要、乃與日本政府經過種種折衝、於去春在日本設立日本海汽船株式會社、與北鮮三港之整備計畫相俟、於輸送界劃一新紀元、本航路既爲東北滿洲與日本之最短交通路、一、故我國對此亦講求必要之保護助長方法、更爲順應東邊道一帶豐富地下資源之開發、乃從前年着手大東港之建設、該港在所謂不凍港之良好條件之下、於最近之將來定可期待（未完）

協力建設東亞共榮圈 中華航空事業愈躍進

據北京電訊稱、日滿華三國之空中路線、爲確立東亞共榮圈之基礎、今年已趨躍進之一途、負此一翼之新中國民間航空、其進步特別顯著、中華民國航空於明年一年間、克服凡有之困難、邁進於航空路之擴張、創立僅僅二年即築牢固之地盤、共銀翼支配全華、今中華航空經營之定期航空路、實延長至八千八百八十公里、及昨年度、延長之新航空路合計爲六千五百公里、作堪驚異躍進、其足跡所至如左、

一、開始北京上海間每日定期運航（一月十六日）

一、開設上海＝廣東間定期航空路（四月一日）

一、設置業務管理局（四月一日）

一、開始上海＝大連間定期航空（四月十三日）

一、設置廣東管理局（五月廿日）

一、增發北京＝張家口間定期航路（六月一日）

一、開始上海＝杭州間定期航路（六月一日）

一、開始北京＝開封定期航路（六月十九日）

一、成立滿蒙管理航空連絡協定（七月一日）

一、設立中國最初之無線電航路標識（八月廿九日）

一、開始青島＝太原間定期路（九月一日）

一、開始青島＝開封間定期路（十月廿二日）

相反以重慶昆明爲根據之歐亞及中國兩航空公司因機材員缺乏、益加困窮、其海外路線如重慶＝河內線已於昨年九月依日本安南軍事協定之成立而消滅、歐亞公司企圖之重慶＝昆明＝香港線、亦因汽油不足、僅作二回試驗飛行而陷於實行不可能兩公司之航空路漸失其定期性、加以各地飛行場、受日本空軍轟炸屢次變換、已呈運航停止之狀態、如斯、鞏固各地的躍進基礎之中華航空、爲處本年之發展開拓大陸各地與日本相結之航空路、及對各地保安施設之整備增强等、節節準備途其前誠堪莫大期待云、

日國際文化振興會 首促各樞軸國家文化交流 進行新事業計畫

【東京專電】値此新世紀之第一年度、邁起躍進巨步之日本文化外交先鋒隊＝國際文化振興會、已開始着手進行新事業計畫、其第一步、首先在於促進各樞軸國家文化交流、並强化對安南、荷印、伊蘭、阿富汗、等東亞共榮圈內諸國及中南美諸國等之文化工作、至其計畫、爲先於世界主要地設置出張所、於預算可能範圍內、早日促成實現此項計畫、更爲喚起各國對日本發生研究熱忱計、將要望各國積極協力、於柏林、巴黎、巴西等地發行研究日本之雜誌、不僅介紹日本之古典事物、本年特著重製作文化電影對日本佛教、日本之產業等加以介紹、向東亞佛教國國介紹新日本宗教之姿態、一方日本產業之發展及重工業之現狀等、充分利用電影而製成各國說明向各國分別介紹、出版方面計畫爲出版介紹日本科學之書籍暫名『日本科學』集帝大以次各大學之學生編纂、全書爲五百頁、其中並加以日本所有之地震學部門、又國大教授秋山謙藏氏之巨作日本之歷史、約三百餘頁、德語版預定於五月許完成、尙募集之紀元二千六百年紀念國際懸賞論文已於去年十一月末截止、由各國寄到之應徵文共約四百五十餘件、對此將以四月天長節爲期、而決定當選者、並招待當選人來日本研究現代日本之情況、尚『紀元二千六百年紀念論文集』已約世界各國學者執筆、現定本年即可出版、此爲認識日本眞情之最堪注目之出版物云、

商業登記

○滿洲輕金屬製造株式會社變更

一、康德七年四月二十六日各株已繳納之株金額變更如左各株已繳納之株金額國幣五十圓康德七年五月六日登記

○合資會社昌平炭礦變更

一、康德七年五月一日無限責任社員西田新太郎其出資額內以國幣五萬圓野口龜吉讓渡而退社讓受人同日如左而入社國幣五萬圓野口龜吉錦州省錦州市錦華區白雲街四番地三一、同日有限責任社員之員數及出資之總額變更如左國幣九萬圓三名

○滿洲興業銀行社債發行（支店）

滿洲帝國政府保証第四回滿洲興業債券一債券發行之總額日本通貨三千萬圓一各債券之金額一百圓五百圓一千圓五千圓及一萬圓之五種一債券之利息年四分三厘一債券償還之方法及期限本金自康德七年（昭和十五年）四月二十六日起至康德九年（昭和十七年）四月二十五日格置之其後每半年各至利拂十期日償還金三十萬圓以上或購買註銷之而至康德十九年（昭和二十七年）四月二十五日爲殘額全部償還之或購買註銷之日若値銀行休業日時則提前一日爲之康德九年（昭和十七年）四月二十六日以後無論何時均得提前償還其全部或一部償還依抽籤之方法爲之購買註銷無論何時均得爲之一利息支付之方法及期限利息自發行日之翌日起至償還期日附之每年四月二十日及十月二十五日之二回各至其日之前將半年分之利息通支付之但於償還之場合支付未滿半年之利息者按日計算之償還期日後不附利息一受募集委託之會社株式會社日本興業銀行康德七年五月九日登記

○合資會社西津組變更

一、康德七年五月一日無限責任社員大石多聞再出資國幣六萬五千圓將其出資額及履行之部分變更如左國幣七萬五千圓全額履行大石多聞一同日有限責任社員之員數及出資之總額變更如左國幣十二萬五千圓七名

○滿洲興業銀行變更（支店）

一、康德七年五月十日各株已繳納之株金額變更如左各株已繳納之株金額國幣一百圓康德七年五月十六日登記

○滿洲中央銀行變更（支店）

一、總裁田中鐵三郎副總裁關潮洗及理事大澤菊太郎康德七年五月三日辭任同日左記者就任總裁及副總裁總裁關潮洗新京特別市大同大街五百一號滿洲中央銀行總行副總裁大澤菊太郎新京特別市大同大街五百一號滿洲中央銀行總行康德七年五月十八日登記

撫順區法院

△金融合作社登記

○撫順金融組合變更

一、康德七年五月一日名稱變更如左名稱撫順商工金融合作社康德七年五月三日登記

○撫順商工金融合作社變更

一、康德七年五月十一日左記者重任監事大島勇撫順市東三番町四十六番地角德一郎撫順市西六條通二十三番地山下七太郎撫順市東五條通四十五番地康德七年五月二十五日登記

撫順區法院

○滿洲中央銀行支行移轉（支店）

一、康德六年十二月三日吉林商埠地大馬路之支行移轉於左地支行吉林市維新町五四號康德六年十二月二十日登記

西安法院區

滿人育成工生徒募集

一、採用人員　二〇〇名

二、應募資格　優級學校卒業、滿十四歲以上滿十六歲未滿的滿人男子

三、應募手續　報名用紙向當養成所請求後、一月十一日寄到提出是荷

四、赴任期日　依提出書類決定、合否通知於本人

五、修業年限　二個年間　當所生徒實施學實科教育

六、待遇　修業期間中衣、食、住一切支給、外發給津貼

奉天市大東區安南街一段卅一號

滿洲飛行機製造株式會社 技術工員養成所

電話（4）代表二三七六番 二八〇五番

梁宅成業是絕症的救生船

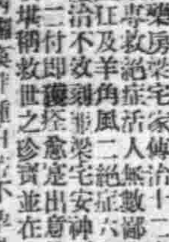

奉天大東城門內北萘行胡同濟世藥房梁宅家傳治十二大症成藥專救絕症活人無數鄰內人患瘋疾及羊角風二種症六年之久屢治不效得梁宅安神至寶丹十二付即獲痊愈逢出窮外之神效堪稱救世之診寶並在該宅屢見治愈肺病吐血經閉痿病症復許腫白帶不孕乳岩噎隔轉食眩暈鼠瘡梅毒入骨陽痿滑精年久漏淋等絕症亂不愧濟世之名且感受鴻恩特敬鳴謝並介紹患絕症諸君急速到津同轉苦海也謹啓

齊齊哈爾龍江隆胡同十六號滿洲皮毛工店 曹國斌啓

私立奉天濟民女學院

級別　一年新生一百名　四年編級生十五名

報名　自十二月二十日起至一月十九日止

考試　一月二十日二十一日兩日舉行

試驗地　奉天市瀋陽區大北街三段三十三號本校（函索簡章付郵票四分）

招生

土木科一年級五十名限愛新覺羅子弟優級學校卒業者簡章函索附郵票四分

奉天維城國民高等學校長慶厚謹啟

丟失第一回繳納金領收証及股票聲明作廢

啓者敝人在奉天紡紗廠領有股票三張原領名李寶圓（實元）（保源）給字一八二號一八三號一八四號不愼將此股票三張及繳納金領收証一併丟失除向奉天紡紗廠聲明作廢補發外特此登報聲明無論落於何人之手概作無效

遼陽市襄平區東二道街　李正果謹啓

奉天大同實業學院招生

科別　中等科一學年　二四〇名　研究科偏級生　若干名

報名　二月七日截止　簡章函索即寄

試驗及開學　二月八日試驗　十三日開學

宿舍及伙食　本院備有宿舍伙食學生自辦

校址　奉天市小南街三段路西　電話（四）二五八六

新書出版介紹　林熙著

最新日滿語口頭試問　附滿語補充題　定價七角

最新日滿語常識問答　附國兵法解答　定價六角

以上兩種書籍爲應試各界必備之參考珍本解答正確問題新穎全書無一廢題爲最新實用之著作也

總發行所奉天小　信源印書館

德國醫學博士葛納克大夫

門德國漢堡巴恩醫院醫療顧問一九三八年後任北京清原醫院醫師近應友請來奉應診

療科目　內科　婦科　小兒科　皮膚花柳科

門診時間　每日由上午十一時至下午一時　下午三時至五時診費面議

星期日由上午十一時至下午一時　本大夫精通滿語

地址　商埠三經路中央飯店斜對過伍龍十號址　電話二－二三八五

奉天日語學院招生

宗旨　本校成立於大同元年（經民生部認可）以造就日文日語及商業實務人材爲目的

科別　日專中等科高級科各六十名商業科壹百二十名

資格　（日專科）有中等學校程度即可（商業科）限國民優級學校卒業

報名　自十二月二十日起至一月十九日爲止

考試　一月二十日（外埠學生有卒業證書者免試）

校址　奉天市大南邊門裡四段（函索簡章附郵二分即寄）

（康德八年度）民生部許可 奉天電報學院招生

宗旨　養成有綫無綫電報技術及日語並實務學識爲目的

額數　本科預科約二四〇名『有寄宿舍』

程度　國民優級卒業或國民高等一年程度以上及同等學力者之男生

報名　康德八年一月三十日以前

另有詳細簡章來函附郵票四分即寄

校址　奉天小南邊門裡大街

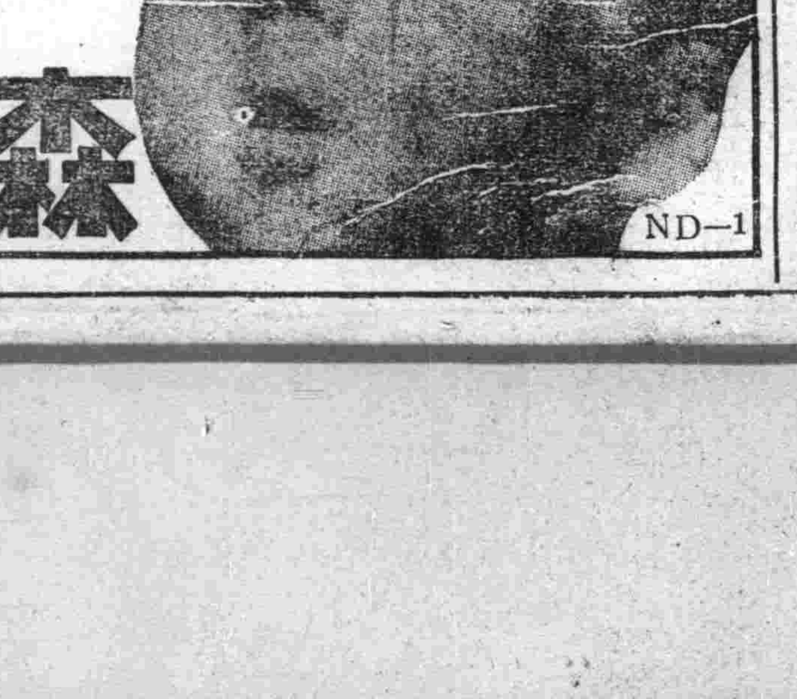

品質世界的　母乳代用品

森永牛奶粉

ND—1

強壯弱体 增進精力 必謳脫您苦

興從來之强壯劑不同能之活動力出使身體細胞根本昂進食慾漸漸增加解消身心之疲勞激增血液

身心之過勞　腺病體質　神經衰弱　結核諸症　病後恢復　貧血冷厥症　性的減退

成分　有機性砒素　阿可降　維他也AD H　次亞燐酸鈣　次亞燐酸士的年　芳香西補藥

一日三回一回五瓦　二五〇瓦二圓五角　五〇〇瓦四圓五角

著名藥房均有出售

植村製藥株式會社　京城府新堂町　奉天木曾町

琵琶湖之春

◎湖在日本京都東北。有大崎在湖之北岸。水色山光。得其陪襯。尤爲明媚。圖即大崎佳景◎

神皋雜組

歌曲"花滿卅"一 (續) (谷音)

自歐風輸入和我國青年受中國文化薰染以來。一般學生中又聽到半歐半華的新型歌曲。但這種歌曲是不普遍的。僅祗是腦筋尖銳的人們所獨特愛好。

我國建國到現在。治安及經濟均趨入極穩定的現狀。尤以最近三年來市面的繁華。和人民生活的安樂。則滿洲樂土上的居民又趨入嗜聽靡靡之音的一途。於是上海周璇等的唱片以我國作爲最大之銷售場。一般向來皮簧不離口的商人。和唱仃牙牌的洋車夫。現在也居然哼兩句"何日君再來……""我的心裡一大塊……"。而一般以唱歌來換飯吃的男女。也都爲了生意興隆把本來的嗓子揑得細細的。發生嬌媚的音調。

總之這是危險的趨勢不但音樂在這不正當的情勢下會滅亡。而我國固有的忍苦耐勞的國民性。也將根本的磨滅。政府有鑑於此。在這世界大戰亂的現代。隨着我國徵兵制度的開始。把國民性應更堅強起來。所以把雄偉的國民歌在普遍的灌輸給民衆。至於滿洲歌曲的將來——是繼續頹靡下去呢?或是雄壯起來?或是另有別的途境?這是值得展望的!(完)

常識

阿莫尼亞水不但是醫藥上之主要藥品。而且是去各種汚跡之聖水。這裏分誌如次。一。桃。李。楊梅。桑椹等果汁汚蹟。可和以硼酸水洗之。二。夏衣汗斑或受潮用此水洗。三。紅藍墨水汚衣。和酒精洗。四。蠅糞。蚊血。臭虫血汚衣。先用人乳濕透。再用阿莫尼亞洗。

鄂中三寶 (佩鴻)

嘗聞保定三寶『鐵球醬菜春不老』語。因憶鄂中亦有三寶。『折蛇折艾綠毛龜』。茲三寶皆爲動植物。折蛇產於蒲圻。長不逾三寸。以之浸酒。能起多年癱瘓。然捕之雖。見人則狂奔。遇不能兎脫。恒以尾鈎自剖其腹而死。捕者言其腹中有膽。爲名貴之藥物。折艾能辟瘴毒。夏夜焚之。蚊蚋立斃。又以折艾之絨製印泥。年久而色逾新。一經落紙百餘年不變色。至綠毛龜尤奇。展置甕中。頃刻水面浮綠毛殆遍。再置面盆中。大缸中。亦無不然。不諳動物本能者。初睹皆訝之。

滿洲語之變遷與滿洲文字之由來 (三) (新馬晉)

蒙古鐵木眞。討滅乃蠻部。殺太陽可汗。爲金之泰和四年甲子。即西紀一二〇四年事。距其在斡難河畔即位。而建成吉思汗號之丙寅年爲二年前事。故『以畏兀字書國言』即借畏吾兒文字寫蒙古語者。大體始於是時。迄及今日。已有七百四十年之歷史矣。情至忽必烈汗之時代。國力大張。國土橫跨歐亞。版圖之大空前絕後。文化亦隨之漸次進展。以爲永使亡國文字之畏兀文字。未免有傷體面。益以元世祖正辭心崇拜帝師八思巴。遂決定新作國字。委此大事業於八思巴。八思巴者。吐蕃。即西藏人。彼以本國文字之西藏文字。書表蒙古語及漢字音。其方法則變橫書之西藏文字爲竪書。字形模倣漢字。一字一音。字字方形。用篆書體。書法倣畏兀文字。自左而右移行。此所謂蒙古新字也。俗謂之爲八思巴文字。元史八思巴傳曰。『帝師八思巴者。土番薩斯迦人。族頴氏也。相傳共祖朶栗赤。以其法佐國主。霸西海者十餘世。八思巴生七歲。誦經數萬言。能約通其大義。國人號之聖童。故名八思巴。少長。學富五明。故又稱曰班彌怛。歲癸丑。(元憲宗三年西紀一二五三年)年十有五。謁世祖于潛邸。與語大悅。日見親禮。中統元年(西紀一二六〇)世祖即位。尊爲國師。授以玉印命製蒙古新字。字成上之。其字僅千餘。其母凡四十有一。其相關紐而成字者。則有韻關之法。其以二合三合四合而成字者。則有語韻之法。而大要則以諧聲爲宗也。至元六年(西紀一二六九年)詔行於天下。詔曰。朕惟字以書言。言以紀事。此古今之通制。我國家肇基朔方。俗尙簡古。未遑製作。凡施用文字。因用漢楷及畏吾兒字。以達本朝之言。考諸遼金。以及遐方諸國。例各有字。今文治寢興。而字書有闕。於一代制度。實爲未備。故特命國師八思巴創爲蒙古新字。譯寫一切文字。期於順言達事而已。自今以往。凡有璽書頒降者。並用蒙古新字。仍各以其國字副之。(下略)(未完)

佛教與社會之關係 (萬壽寺住持 省緣)

有一般人。謂我們僧徒。是人類的弱者社會上的寄生蟲。他們總是以佛門不抗外侮。不事生產來說。其實我佛立法。原來是救世度衆生何嘗離開了世間。而世法亦豈有一不包於其中。不過是在性靈上。而不是形色上罷了。性靈與軀殼。換言之。即精神與肉體。精神爲主。肉體爲副。精神可支配肉體。已經是科學家所承認的了。佛徒以殺五陰。斬六賊爲任。是不抗外侮嗎。證四智。修十善。是不務生產嗎怎麽視爲弱者寄生蟲呢。況在末法時代。專重物質。不顧精神。舍本逐末。以致釀成世界大戰。若以佛法與以精神上之治療。正好是對症良藥。源遠則流長。根深則葉茂。所以我國對於佛教。用這種精神上的治療法。就是値興亞時代。東洋各民族。向新秩序邁進之秋。正賴我佛教徒。本於精神上的使命有以致力鼓舞。勿令一般人謂我們是人類的弱者。社會上的寄生蟲。是我頂禮膜拜馨香禱祝的。

王熱河省長題字

八年元旦同登彼岸 王道日昌國威四敷

康德八年元旦 王允卿

金屬樂器 (續) (小禹)

鑼 俗名糖鑼。
大喇吧 清朝喇嘛用之。
灣喇吧 婚嫁時用之。時華北及滿洲風行。
鐃 來自緬甸。唐朝以後各地風行。
星 清朝用之。俗名碰鐘。
鈸 清朝鼓樂用之。僧人亦用之。
點 唐即用。今點廟中用之。
接足 緬甸樂器似星。
公古哩 廓爾喀樂也。清用之。
大銅角 清朝用之。俗名號筒。
小銅角 清朝用之。即桃子。

靜噪與人生 (欣然)

人類越趨文明。所怕的東西也越多。西洋人有取締噪音之說。凡飛機。汽車。機械。以及一切公用物。都極力在避免噪聲。遂有肅靜運動的發起。可是晚近有日本有原富士牧兩位博士的長時間試驗。結果認爲噪音。反可以增長生命。

他們不是根據了空洞的原理。是拿同樣白鼠作試驗物。他們把白鼠分爲二組。一組養在每天火車經過一二三八次數的場所。而另一組養在絕對寂靜的地方。以同樣的養飼法。在噪音中的白鼠。一隻可以增加五二天的生命。照這樣的推測。相當于一個人增加四年半的壽命。不過有一個缺點。就是生在噪處的鼠體格略小。懦弱一些。並且神經過敏。易受驚嚇。假如說城市裡人較鄉村人體格小。上海人較北方人體格小。這也許基于聲音的靜噪。有相當的差異吧!

「余之同志」

=新興德意志之繪畫·徐拜爾教授近作=

回顧一九四〇年滿系文壇 (三) (吳郎)

全集詩作雖屬步趨山於每個謳吟者的見地而不一。但能象示出一體大時代狂奮的思唯。多壯懷而少頹廢。多感情寫於群裡的線索。少吟詠單純的理想。是爲可以指出的事實。如成弦之大海頌。杜白雨幸福的鏽。田兵的流行茶宮王則之別等等。都可視爲推薦之作。

爲記念着『詩是文藝的靈魂』而發刊的黃皮詩季。是於詩運建設中留下一條綜和的路子。滿洲文藝界是最初踏上詩路絕詩歌刊物。

其次。就詩歌叢刊刊行會的四本集子談談。詩的冊集子爲成弦之青色詩紗。百靈的未明集小松的木筏及古丁的浮沉。

固然。這是在裝模上有着考究的。但就『僅印百本』的印刷功觀之。則似尙有可論及之點。到底給詩歌界投以如何的波紋呢?仰僅給個人著述上塡一筆收入呢?仰爲眩目着豪華的版本呢?對此。各刊物會有過種種的討論。

成弦與小松的詩作。在滿洲文壇似已獲得相當的定評。尤以成弦詩作的內容勝過形式。在作用上使生活孕育了詩情。蒸發着現實的感情。如古城月。北京等作都是汜濫了情感之關園的。小松之詩作是形式勝過內容的。外形的美姿和其受抒情詩之影響。是具有共通體的關聯。多舒情中的觀念論。在技巧上是成熟的。在感情上。有時便令讀者不受甚麽傳染了。

這般黑黝黝地長夜 夜是有些寒冷。殘年底。疲倦與悲哀!我有一絲沉思和 這連年地漂泊啊 是季節地更換 這如夢似生命。吆!

……個流行。……却。……術。……存在世上的……南新京

原藏缺

契丹文化及其圖書之研究 (三) (羅福頤)

由以上四條參証。可知契丹大字。製于神冊五年正月。更……

卷二)引永樂大典之記異錄。謂渤海既平。契丹大字。遂之平渤。……與遼……冊五……年

固未可知。然亦不可不知也。至契丹小字製造者。爲太祖之弟迭剌。其製造之年月。則不可知。遼史上記其因回鶻來朝。無能通其語者。而使迭剌伴使臣。二旬統習其語言文字。因之製契丹小字云云。考遼史回鶻使臣貢契丹。第一次在神冊三年二月。又天贊三年九月。又四年四月。又天顯十二年九月。又會同八年。此後雖屢朝貢。然迭剌之伴使臣。製契丹小字。當在遼初。定不出此數年也。至於遼代金石刻辭之記載契丹小字者。僅近年熱河出遼少府少監。知上京鹽鐵副使鄭恪墓誌。稱恪博學世俗事。通契丹語。識小簡字云云。其誌成于大安六年十月。其所謂小簡字。當即史書所謂契丹小字無疑也。

擬字披露

張作賢 思齊 晉如
杜文錫 如九 潏庭
湯光斗 子熙 耀南
李春城 曉樓 東旭
劉廷芝 蔚英 之馨

旅順吟痕 (潛碩)

黃金可望不能到。白玉欣登趣自幽。掠袂凉風迎遠客。天空海濶兩悠悠。(登白玉山)

孤塔巍巍淩碧空。皇家將此表精忠。英雄自古無常死。地上貞魂堡上功。(表忠堡)『塔上有記。叙旅順戰役甚詳』

突兀雲端直作勢。危欄憑處近蒼穹。登臨一縱平生眼。萬里海天入望雄。(登表忠塔)

五行與天干地支之由來 (續) (郭子箴)

故稱六府所以左傳文公七年之欵中有『水火金木土穀謂之六府』又有『六府孔修』等語。降及漢代。五行之學說。已深入中國文化之堂奧。例如五行大義內載有『夫五行者。乃造化之根源。人倫之資始也。』此種思想。深入人心。已牢不可破。因而阻碍民族之進化。識者謂五行之學說。於東洋文化發達史上。遺留下極大之惡影響。洵非過論。尤其是與干支結合而成之干支五行學說。竟成爲迷信之淵源。一般人都以爲天地間一切事物之根本原理依干支五行學說。均可解決。致使中國民族思想。爲之麻醉。其流毒遺傳至今。毫無底止。所以大聲疾呼闡明五行干支之由來。實爲今日之急務。

干者。記日也。支者記月也。殷代爲紀一年之月日。最初發明十干。以紀日。其後繼續發明十二支。以紀月。制定十二支時。以第五符號爲辭者。因彼時稱火星爲辰星。史記載。火星爲五月傍晚現於南方之赤色一等星。辰星即火星。乃五月當令之星也。故用爲第五符號。厥後於戰國時代。又將動物之名。配分於十二支之中。以龍分配於辰者。因火星附近之諸星象。與龍形相似。令人一望。即聯想到動物中神龍之形象。因而稱辰爲龍。總之十二支所用之符號。與各符號上配置之動物。完全是按照每月當令星之形狀而擬定者。左傳昭公五年。款內載有『日之數爲十』。昭公七年款內載『天有十日。』白虎通載。『甲乙幹也。子丑枝也。』其後干支受五行學說波瀾之影響。至前漢時代稱曰。『十母十二子。』迨後漢時代。母子之名稱一轉變。而稱曰『幹枝或干支』。

由上所述。干支名稱之變遷。可知發明干支本來之目的。完全是爲紀日及紀月。即用十干日。用十二支之符號。以紀一旬之日。以紀一年之月。此外毫無其他意義。可以昭然若揭矣。至用十二支分配於一晝夜之時刻上。用以紀時。乃始於前漢時代。日本天文學中載『五行之學說。係由戰國時代中之甘公石公所得五星運行之知識而成立。』又云『用十干以紀日。用十二支以紀月。』斯二者係創作於殷代。史家謂軒轅皇帝命大撓氏作甲乙以名日謂之干。作子丑以名月。謂之支。係後世傳聞之誤。

五行干支之由來。既如上所述。則卜筮之術能否應驗。不問可知矣迷信之流。雖然主張五行與干支。係由天賜之河圖雒書而來。但殷虛文中明明指出。干支爲編年紀月而作。况且甘公石公因觀察五星之運行。而發明五行已詳載於各天文學之中。則利用五行干支之學說。以欺世盜名者可以休矣。

今天報告給大家一件小事

現在奉天大南門裡路東。博良電療院。院長李博良治療內外各科任何的病症。不用刀割針刺不服藥不注射完全利用科學新發明電氣療法入院治療時不受半點痛苦決無絲毫危險本院長親身負責根本解除患者痛苦治療後深使您有意想不到科學發展

治療科目例左

內外各科半身不遂筋骨麻木腰腿酸痛肩背麻痺各種關節炎骨膜炎一般神經痛面神經麻痺口眼歪斜皮膚病結核病鼠瘡瘰癧腎病淋病睪丸炎小腸疝氣婦女白帶血寒腹痛積聚肺病咳嗽吐血胃腸病耳鼻咽喉科腦神經衰弱頭痛牙疼眼科砂眼痔漏等

時間 自午前九時至午後六時 (星期日不休)

博良電療院 開設奉天大南門裡路東

鳴謝電療治病不受痛苦

敬啓者敝長子孝同病愈後體質頗形衰弱患雙腿關節炎症疼痛麻木動行艱難特就醫於博良電療院蒙李院長治療十餘日霍然全愈茲者無以爲報公諸報端藉鳴謝悃又免同患者向隅之嘆也

以上寫眞者即敝長子孝同並請公安

前黑山縣縣長 祁靖黎謹啓

半身不遂不愁

啓者敝人在十年前患半身麻木筋骨酸痛行動艱難此病春夏暫輕多秋即重日夜憂愁萬分實恐日後半身不遂良醫奇藥屢治無效後在博良電療院經治四星期已告全愈又兼未受針藥之苦何幸如之謹贈匾額(功被群生)並登報端專此鳴謝

奉天市皇姑屯天泰昆糧業代理店執事 陳西林鳴謝

感謝博良電療院治愈久醫無效的腿疼

啓者敝人患風寒癱木腿疼四年餘矣步行動轉筋骨酸痛服藥醫治永未見効朝夕恐怖日後半身不遂幸閱報章見有黑山縣祁縣長感謝博良電療院一欄故往該院就診蒙李院長用科學電療法共治兩星期已告全愈故將照片例登報端專此鳴謝又免同患者受針刺苦藥之痛也

鳴謝電氣治病的可能

奉天城內鐘樓南有誠洋行 師根生拜啓

謹告余素患神經衰弱由弱之中生出一些痛苦的惡症飲食見飯就飽食稍微過量便引起胃口小腹作痛小腹左面有積聚病塊(半圓形)堅硬如石時常跳動夜間如犯此病難以入寢行動談話如要過力當時頭迷眼花口乾舌燥腰腿酸痛坐臥不安甚致不能成眠全身出些凉汗一夜之際喜蒙幸經親友指告博良電療院治療各症甚爲有效而且不用針藥全用電氣療法並無痛苦毫無危險明此良醫喜出望想急往該院就診經過四星期全體之病一旦全愈申感病癒迅速登報鳴謝望同患者不可失此良機也

鳴謝博良電療院治癒瘰癧

大東關小什字街武聖祠胡同三六 傅李恕純鳴謝

啓者余患瘰癧(淋巴腺結核)一症業有年矣良醫妙藥均其無効一般親友傳說此病甚爲難治女子爲鼠瘡男子爲瘰癧如日後出頭每日流濃淌水永不封口其味難聞純爲一世之苦腦敝人聞傳言之下甚爲難過一日閱報見有奉天窰業株式會社屢託馮秀峰先生太太患右半身麻木筋骨酸痛在博良電療院治癒登報感謝敝閱報之下當往該院求診該院治病與衆不同治療任何病症不用刀割針刺不用吃藥注射完全用電氣療法眞是患病者一大幸福敝之瘰癧共治三星期已告全愈期間並未受着絲毫痛苦實覺感激故將癒後照片例登報端專此鳴謝

奉天小西城門外美丸洋行 段興洲鳴謝

敝人患胃腸病及腹痛四年之久病明飲食少進飯後反胃嘔吐腹內積聚其硬如石每逢生氣受凉必犯疼痛而後四肢無力腰腿酸痛每日精神恍惚記力不良晝夜何事不作自感身體及各骨節酸懶如泥在這四年之中甚爲苦惱萬分實難言述時感厭世之念而後在博良電療院經治兩星期大見奇効共電療四星期竟然全癒申感再生之德謹敬純銀盾一座曰功同良相並公諸報端藉鳴謝忱

感謝者 奉天鐵西南五路東洋タイヤ工業 張保純啓

博良電療院設置 奉天大南門裡路東便是

奉天省長許可

葠茸補天丹 烏鷄調經丸 益母還魂丹 加味二仙丹 硃珀安神丸 回陽化陰膏

主治各症列下

各號出售小成商標各種良藥功効偉大久經種類煩多不及備載僅將著名成藥列後 已馳名遐邇

天市大北關白寺東第二胡同 大埠市均有代理 德慶增藥房製 電話四·二九五一番

民益鐵工廠出品

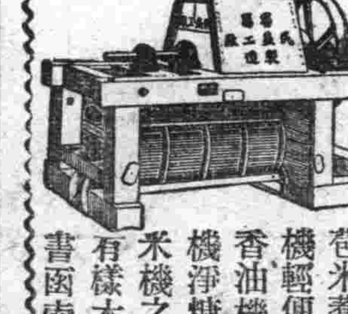

奉天市瀋陽區惠工街三段三九(工業區一馬路) 發明發賣人 王伯勛

苞米蕎麥穀物粉碎機 輕便精白機 自動香油機 豆腐硃昇降機 淨糠機及其他糧米機之附屬品等備有樣本及詳細說明書函索即寄

眼病

主治

普明醫室治療眼病 奉天市大西關大十字街路北便是 藥品調製

雲膜翳冒 火眼眼疔 傳染眼病 努肉攀睛 迎風流淚 毒攻眼病 頭疼火眼 沙眼朦眼 硬傷眼病 瞳仁變色 昏花不明 瞳仁大小 視飛黑點 腎虛眼病 血寒眼病

(另有說明書)函索附郵票四分寫明病狀年齡性別即寄

應時服料 齊備 新奇物品 豐富

歡迎惠顧

大連 新大街 永裕

電話 三一六九 三四八七 二一二四六

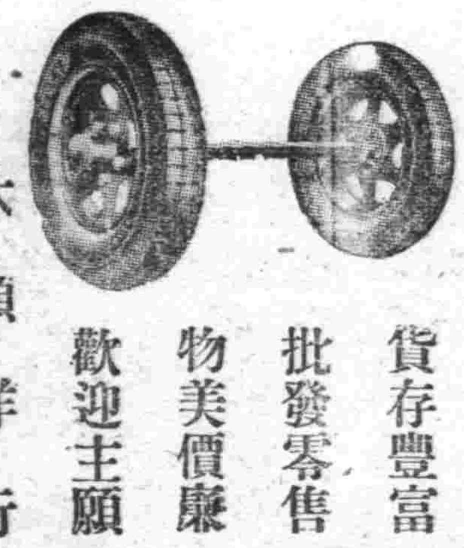

本號新由東洋運到大宗荷馬全車及裡外帶附屬品等應有俱備倘蒙賜顧不勝歡迎

貨存豐富 批發零售 物美價廉 歡迎主顧

大順洋行

地址奉天大西關中間路北 呼出電話(2)三六四八番

歲首所感

協會安東省本部委員　關義鐸

茲當皇紀二千六百年之後復迎康德八年之新春、世界動態、日日演變而東亞西歐、大都從事謀展開世界新情勢、以確立人類永久和平基礎、我國家亦於此劃新的時代之下完成內外種種關係、國家百年大計之偉大功業、國勢益益開張、國運愈愈隆盛、推原所由、莫不仰賴皇帝陛下之乾德彌崇宸慮深遠之所致、凡我臣民同深感激、茲將年頭所感、分述於後以為吾人策動邁進之資、

一、關於世界動態所感自歐洲變亂發生、已顯然判明狹義的自私自由主義已為過去之陳迹並為防止流毒天下之禍端、悖理破壞之赤禍蔓有日德伊三國同盟、堅持大義、以保全人類復興世界、今斯洛伐克及羅馬尼亞、亦行加入同盟樞軸 國愈形強化、歐洲新秩序之建設、節節進展、於東亞方面、則聖戰雖尚繼續而蔣政權已日暮途窮、瀕於危殆、外援斷絕、元氣銷竭、且新中國政府、既經成立、華人趨附正義國勢日強、並純正之國民黨、以汪精衛主席為中心、咸主張貫澈孫文先生之大亞細亞主義、結成東亞聯盟、更基於近衛首相之聲明、互相尊重獨立、近復有日滿華共同之聲明、亦實即東亞聯盟之具體表現、蓋東亞者乃東亞人之東亞也、況天下興亡、匹夫有責、吾人生於今日即有擔當復興東亞之責任要在吾人之深切覺悟本協和會之根本精神、努力奮鬥、更進而達成世界新秩序之建設、

一、關於國家現勢所感、客歲自國兵法實施以來內外情勢日見興盛、我皇帝陛下、復再度訪日慶祝盟邦紀元二千六百年午節……勢……

原藏缺

……於本年內、刷……機構、以期……行政、當日……行共同發表聲……滿、德貿易協……亦已延長有效期……近滿華互通使節尤增強建設東亞共榮圈軸心國之一體表現故國家內外情勢、日見興強、為國民者當如何仰體皇帝陛下之大御心、愈益一貫堅固、日滿一德一心、及民族協和之大精神、以効忠報國耶、

一、關於地方政事所感、安東地區當日滿交通要衝、氣候溫和、物產豐饒、於全國中為重要省分、對其政所感分述如左、

甲、安東縣行政關係、原七年度將安東縣下、原有之四十三村一街、施行併合、將四十三村中之十一村、併入市區域內、餘者改併為十九村、以謀地方行政之刷新改善、並適應大村主義、同時將各村之縣立學校、一律改歸村辦、而人件費概由縣支拂、縣村教育事業強化更新、至其他人事等項、亦力事刷新、以期官僚肅立達成官吏報國保民要務、

乙、七年度之民食問題、客歲當安東縣糧穀尚未強化統制之前、關於民需食糧、曾一度陷於窘困、殊為遺憾之事、其後統制強化、絕無不合理之糧穀搬出、並實施公正圓滑配給、嚴行督飭各村、務昭公允、縣民咸得實惠、去歲復幸年景豐穰、今後自當益使徹底預料無何困難、

丙、增產關係、鑒於前述之民食問題並基於政府之產業開發國策、於七年度之下季、已決定各種產物等增產計劃、對主要民食之大豆高粱包米水稻、及蔬菜類、極力獎勵提倡、以謀自給自足、並對畜產水產、及柞蠶洋麻木炭等、亦力行倡導獎勵增殖、如配給家禽家畜、及無料之種馬交配等、是也更擬定大造林計劃、及礦產開發、以遂行國策、就中更開發土煤增富資源、一切刻正在積極努力進行中

丁、現在之實況、自大東港建設以來、安東市建設之呼聲甚囂塵上、現在對此商工產業港之建設、積極進展、國家與地方之繁榮實利賴之、客歲十月大東地域、由縣併入安東市大安東市之基礎愈得確立、又安東向來為治安未甚確立之區、而今者經日滿軍警協力剿除、治安確臻良好、民得安居、對產業開發、亦不遺餘力、促成增產行政、則積極邁進、人事則既已刷新、關於寬甸之水力發電事業、亦在進行之中、建設發展成果可期、

戊、將來之預望、安東之既往及現在、既如前述、對其將來預望、則在因地因時、於此世界重大時局之下、秉承政府方針、造成模範省縣、亦惟在官民之一體協力耳、今當世界一大轉換時期、我國基於日滿防衛同盟之大義、同負興亞之一翼、而興亞在先自強強之道、無過於安定民生、蓋安定民生、即所以把握民心把握民心即所奠定國本、強化國防也、故安定民生與國策遂行並重、為官吏者、當抱大乘見地、本協和精神竭智輸誠、躬行實踐、內本良心外持正義、滅私奉公、萬死不辭、為國策而努力、為東亞而奮鬭、為黃種爭光榮、為人類造幸福咸應感、皇恩浩蕩、如登春臺、茲於歲首、矢忠効忠、以答天心於萬一也、

……不存　……查原因中

……祝融、很起早的於元旦日……六家、一剎那間、片瓦不存……救、未得燎原、計被災者、為……和昌豆房實聚長牛肉舖、德慶福果子店、日東盛雜貨六家、約共損失數萬元、至起火原因不明、現在正調查中、茲六家者、值此新年遽遭火災、可謂不幸之至、而祝融之元且惠顧、亦太不情矣、

州民籍制度將確立 最近設調查委員會

【大連】關於關東州民籍制度之確立、前者由鹽海關東局行政課長、攜帶立案中之要綱東渡、向對滿事務局、法制局及中央關係當局、說明內容、同時探聽意向、關此制度、係劃期的施行、故實現時、關於行政上所波及之影響、頗堪注意、是以東京側、對此自始至具體化時、予以相當慎重、最近設此調查委員會於關東局內、委員會之運行、由州廳施行之、當局擬以內地戶籍法及滿洲國民籍法參酌之下、完成具體案、及得成案後更與中央關係當局、正式折衝之、而中央當局、關於本制度之內容、頗有絕大的關心、因而具體案完成時、極可期待、鹽海課長、決於新春之始着手設立同委員會云

青少年懇談會

【哈爾濱】協和會哈爾濱地區本部青少年科、為討論康德七年度青少年運動經過及樹立康德八年度青少年運動實踐事項並指導要綱起見、於上月二十七日下午三時在道裡妥賓樓飯店召集市內各青少年團長舉行懇談會云、

為確保治安 嚴查各旅店

【樺甸】樺甸警察署長王灑東氏、歷任警官多年處事敏捷、茲以年末在即誠恐宵小滋生事端、為公共安寧計、前已嚴飭部下不分晝夜、暗中偵查、對於旅店行人之盤詰、尤特別注意云、

謀鴉片斷禁徹底 實施嚴格減量主義

【依安】本縣保健當局為謀禁煙政策強化、實行參加鄉土建設大會之主義、隨舉行禁煙大會、對一般吸食量概行減為一包、實行一週間、而謀斷禁之徹底、以期可收特效云、

各機關開印辦公

【西安】西安縣公署縣及其他各機關、均於年前十二月念八日正式封印、各職員亦皆放假過年、至康德八年一月四日新歲業經度過、於一月四日午前十一時起始、縣公署行正式開印式其他各機關亦均開始辦公惟係星期六只半日云、

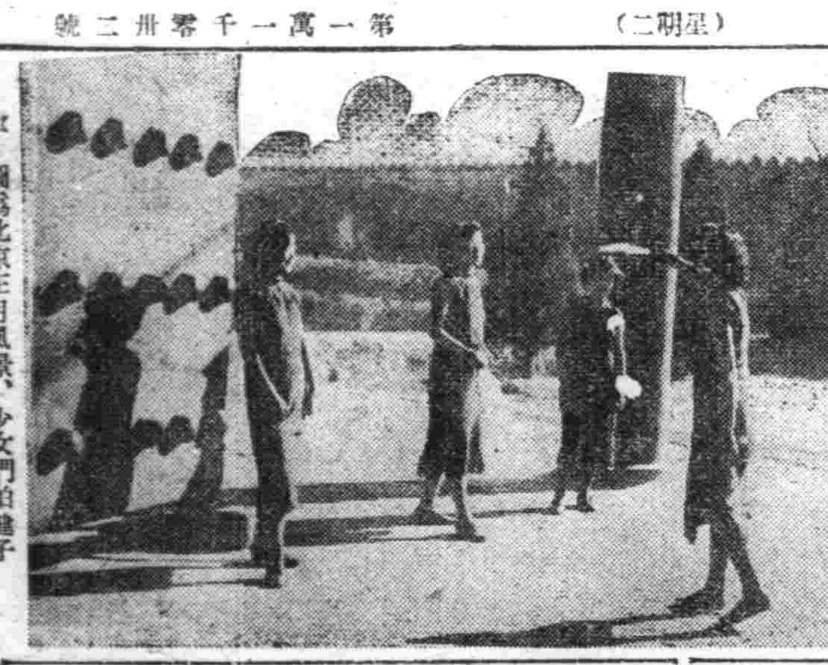

☆一圖為北京正月風景、少女們拍毽子

中銀舉行國民儲蓄實踐旬間

【通河】中央銀行行長孫親海氏、歷充該行烟職、蒞通七載有餘、對於行內事務、力加整頓、日新月異、頗得一般公衆之好評、近奉新京總行明令舉辦國民儲蓄實踐旬間自客臘廿三日午後一時、假協和會廣場、舉行富家強國運動之實境而達成當局之使命、現下每日督勵本行從事員、盡力宣傳、募集儲金（八億）儲蓄興亞之礎、以使一般人民徹底明了、勇於儲蓄矣、

為覺正人心增進福祉 阜新道德會開通常會

【阜新】阜新市吐默特左旗道德分會、鑒於世道日下、人心卑劣、深堪慮憂、該會茲為覺正人心、增進福祉、併謀社會與家庭男女日趨和平之大計、由新京總會、請來高總裁張理市長、帶領女界曲主任、錦州省分會、李理事長、女界梅劉兩主任、前來於七年十二月廿七日、邀請本市旗各機關長官、及各法團紳商、與各支會等、在該會開通常大會、（自廿七日起至廿九日亘三天）計是日列席者、王副市長、依旗長、賈法院長、李國長、馮教育科長、齊財務股長、併其他來賓非常贊助、如儀開會、首由市長、旗長、法院長、次第訓詞、即高總裁主任、皆為致詞、末由分會代表浦心泉答詞、至晚八時表演新劇、藉博一般好道者歡心云、

挖壕發現：寶銀兩錠

【舒蘭】平安村孫家街、住戶劉孝家傭工人柳長青、奉派官工、至夾皮溝、燒鍋舊址、挖壕壘圍墻、由地內發現寶銀兩錠、計有百兩、當被李某、從傍瞥見、二人磋商平分、每人分得寶銀一塊、正覺幸運、攜回隱藏、不料透露消息、近被地主周興閣得知、硬向孫李二人、將寶一對要回云、

獻金美談層出不窮 客歲共計五十一起 金額計一萬五千九百餘元

【承德】為建設東亞新秩序、出動前線之日滿將兵、日夜勞瘁、而不避險難、不畏寒暑、樹立光輝之赫々武勳以為民造福、為國安邦、吾等槍後國民之耐不能不為此偉大精神所感動、因而紛自動興起、獻納國防獻金、及恤兵金、以表現槍後報國之赤誠者、美談佳談、層出不窮、去歲向憲兵分隊訪問獻金之日滿人士、共計五十一起、內滿系達八起之多、獻金總額統計一萬五千九百四十六元七角五分、舉有驚人之數字、造成承市光榮之一年日曆、足徵國人對於國家及將兵之認識、已日益深切、殊堪欣慶實美云、

加入電話統制法 謀需給調整公正普及

＝決自本年一月起實施之＝

【大連】最近連市電話竟有高價自二千圓漲至三千圓之買賣行為、電業當局、為制限電話之自由處分、決於今年正月中、施行加入電話統制法、以之合理的需給調整、滅絕由於市價而發生之一切弊害、使電話發揮其本來使命、務求公正普及、發揮公益性如電話之讓渡、除相續、營業讓渡、及其他特別之場合外、概不容認而電話機之設置場所、以加入者之住所、居所、或營業所為原則、除特別性而外、禁止他人使用、電話之配給、以公益優先為主旨、調查電話利用効能率之高低、及偏在之地址等、作一定基準而配分之、或施以利用之調整、不如或用者返還電電會社之電話、由返還年度之設備費中、將所需之架設費支除之後而交付之、似此可一掃關聯電話之諸種惡弊、樹立電話新體制云、

神社落成式

【海林】本市海林神社自客歲十二月初旬、建修於二十五日舉行落成典禮並於元旦午前十時、本市各機關、學校民衆等、齊集神社前、互相團拜、並參拜神社云、亦莊嚴內容可觀、以此看來、東亞和平永遠至此閉會為眞設實、我鎮有這樣的盛典更加一翻新氣象云云、

新廳舍落成式 官民隆重舉行

【八道江】警察署新廳舍舉行落成盛典於去歲十二月二十六日午后○時開始至縣各官吏關係者、及街村長本街商民等、蒞臨之下、提縣長代表者吳財務局長、開會致詞之后由警務股長成瀨方太郎氏作新廳建築報告、八道江屬於東邊道礦區中心、近來火車運轉實便、對於治安確立、警政進展警署舊址殊不適用、蒙今春前任縣長那汝昌氏、及前任警務科長趙惠卿、警務股長小澤正雄等、用諸般計劃又蒙本街商民有力者、多加援助金融材料等項、得此落成共需國幣三萬三千二百二十一圓整、報告之后、由省万來人、代表省長及警務廳長者、保教養濟察科長、蒞場視示、今日新廳舍落成、此乃慶幸警政刷新、矢勤矢愼從公此翻多得諸援助、官民一體馬到成功、有今日之現在、更有界日之進行、外

消防隊初出式

【營口】皇紀二千六百一年之新春點綴、營口消防隊初出式、一月七日午前十時三十分、在消防隊構內豪華舉行、決定初出式之順序如左、

式序 一、集合一、閱兵一整頓一、各個教練一分隊教練一、分列式一、器具使用一、講評

徹底一掃交通事故 懸賞募集宣傳畫片

＝於二月十五日發表當選者＝

【哈爾濱】素稱交通地獄之國際都市哈爾濱、年來所發生之交通事故層見迭出、市警及交通協會三當局、有鑑及此、為喚起五十萬市民一多注意交通事故、以期徹底一掃交通慘劇、特舉行懸賞募集交通事故防止宣傳畫片、如有應募者 請注意 左記各項、

色彩一色或二色均可、其長短、計長約一尺五寸橫約為一尺或一尺二寸、至於所用之顏色、彩雲油彩不限、關於應募作品、須一律於本月三十一日以前寄至哈爾濱市南崗長官公署街三十四號哈爾濱市交通協會、於二月十五日發表、

當選者一等一名賞金百元
二等一名賞金五十元、
三等一名三十元
佳作五名各十元云云

冒充特務一再詐財 二徒惡滿同被逮捕

【哈爾濱】崔鳳山年二十六歲、趙俊民年二十七歲、二人素無正業、現住道外大新三道街鴻興棧內專以冒充詐欺為生、日前該二人冒充正陽署特務赴道外東新街十八號鮮人楊金氏家中強索現款十五元不料該二徒得意再往、於前日又赴楊金氏家中仍自稱為特務、強索現款、而楊金氏家中雖實自而、亦不堪其此勒索、並識破共非眞特務員所以楊金氏稍家中無錢、令其二人稍等、楊金氏趁機赴分所報告、經分所將其逮捕、審訊後、始判明其冒充特務備文送至正陽署依法處罰云、

國民優級學校 舉行卒業典禮

【南坎】村公立國民優級學校、校長郭崇翀氏因時屆寒假之期、為優二級學生、國四級學生、第三回卒業之日、為謀振興教育向上、乃於昨年臘月二十三日、在該校大禮堂隆重舉行卒業典禮、同時本街各機關並學生家長熱烈參加、此次卒業生優二級三十名、學業優良者為孟慶世、尚振華、宋玉民勤勞者劉實恕、國四級四十名學業優良者、孟慶孚孟繁文、方洪昭、勤勞者袁玉學、方春容、對優秀生均贈以獎品鼓勵云、

興亞元旦祝典 官廳嚴肅舉行

【營口】迎紀元二千六百一年與聖戰五年之新春、於興亞躍進之港都營口、於興亞之大陸、森羅萬象吐清新之氣、麗光映於地上、人心自然爽朗、當日為祝聖壽無疆御代萬歲之祝壽式典、於神社及各官廳、如市警務處、午前九時、營口小學校、九時半、花園小學校十時、營口神社十一時、分別嚴肅舉行、正午於公會堂、開催新年互禮會、致開會之辭、對日滿兩國旗敬禮大滿洲帝國歌合唱、大日本帝國國歌合唱、對護國英靈默禱式辭、大滿洲帝國皇帝陛下萬歲、開宴大滿洲帝國萬歲、大日本帝國萬歲、然後由妓女陪酒致辭時四十分閉會、當日報名六百三十名、有五百名以上之出席、昨年報名者四百七十五名出席三百九十五名而是極飛躍之盛況云、

縣署銓衡校長 實施甄別試驗

【昌黎】本縣教育會議、業誌前報、據剛所決議者首為主校及分校各地點之再檢討、務求合理而予以確定、次為各完小校長之銓衡、在期適才適任、用策教育之進展、至選任方法、係責成各鄉長、各就本鄉合格人員擬定呈報、以備採用、茲已呈報完結縣長為愼選賢材而期各勝其任計、定施甄別、俾分優劣而定用舍、似此審愼師資自良、教育發展、殊堪期待也、

警官施善行 榮膺表彰狀

【復縣】縣長李國昌氏頃以瓦房店警察署、大和街派出所勤務、警尉補鄭錫卿及警長司連讓孫洪波尹良善四氏、於康德七年十一月一日在勤務中、發現夫病妻殘子女幼稚之貧民六名、慨然助予路費、代購乘車券、而救其苦、其善行殊堪嘉尚、茲特賞金一封、並發給表彰狀以資鼓勵云、

少婦行路不慎 摔倒墜胎流產

送至醫院救治生命危險

【哈爾濱】時值隆冬滴水成冰之際、道路油滑異常、偶而不慎極易發生跌傷、輕者摔受傷害、重則即有生命危險、於一月四日下午三時許在道外正陽街有一滿人少婦懷孕已竟五個月餘、因橫過馬路不慎跌倒受有重傷、當時流產血跡模糊、為狀極慘、圍觀者人山人海、幸有一滿人將該少婦送至附近醫院救治、生命危篤、茲將經過情形探錄如下、道外中十一道街住戶少婦劉張氏年二十二歲、山東掖縣人、蓄髮小脚、現已懷孕五月餘、其夫劉永財年二十四歲、現在大江營商、當該少婦一人在家居住、於一月五日下午三時許、該少婦因赴街購買木柴、橫過正陽十一道街時、一時不慎被馬路上冰塊滑倒摔受重傷、以致將五個月懷孕發生墜胎流產之慘劇、受傷少婦不省人事、血跡不止、幸經圍觀之某滿人立將該少婦送至附近醫院救治、聞生命危險、希一般步行者加以注意、以免發生不測云云、

對事務頗認眞

【開陽驛】分所長查岐山氏任差以來、對於業務異常認眞、並對百姓、和藹可親、民遇疑難之事不可解決時、若赴分所詢問定和氣面孔、得良美之結果、其部下張趙王等各官尤為和藹、事務認眞、上月銑器回收、分所各官、亦活躍於岡村、大露曙光似此警察官堪稱得人云

煙捲價格暴漲

【哈爾濱】好商利徒雖經當局一再取締、不料依然乘機暗行活躍、如近來市內各種煙捲價格驟然暴漲、按照公定價格販賣者寥如晨星、茲將價格暴漲之煙捲略誌幾種、

定價七分金槍一角一分
定價商神一角四分三角三分
定價一角二華道二角五分
定價九分金胡蘆一角四分
定價一角二分粉刀二角八分
定價一角五分駱駝二角五分
定價七分双鶴一角三分

凡各種煙捲價格一律暴漲 希當局加以取締云云

孟晉途上之大遼陽市 人口已超過八十一萬

【遼陽】遼市縣公署於客年十月間實施國勢調查計市內人口清報現已整理完了、人口男子五萬六千二百十八名女子四萬三千九百四九名、縣下人口男子三十六萬三千七百七十六名女子卅五萬三千七百四十名、總數為八一萬七千六百八三名、較過往已激增十之二三云、

縣本部開催 慶祝委員會

【北鎮】縣滿洲帝國協和會縣本部、事務長薛士朋氏、為關於友邦二千六百紀元、慶祝事項、又於客臘廿五日、召集一般委員、開催慶祝委員會云、

專賣局事務得法

【開陽驛】滿鐵子專賣局長井上吉助氏、以下遴盛高奬各屬官、自蒞任以來、知民間配給品缺欠故每於事務上、盡力從公不辭辛苦、雖值天寒地凍之際、冒風雪亦時常向開陽驛出張、調查一切配給物品、是否公平、民間得此局長屬官、堪稱得人、至於民之婚喪葬儀、配給品請求於井上局長之下、可能範圍絕多配給、並對人和殖可親足為專賣局界增光云、

禮教股整理寺廟

【西安】西安縣公署教育科長盛文光、禮教股長胡維新、以全縣境各種寺廟所有之不動產業經官家通令各、住持僧道尼等遵照縣公署規定章程、列表詳細呈報在案、胡股長以新年已過、所有各寺廟不動產應行積極整理、現已令各寺廟住持遵照章程辦理云

警官搜匪負傷

【西安】、西安縣公署警務科奉、極峰命令因年末警戒期中、對於搜察潛伏匪盜及一切宵小實行搜察檢舉以清地方、縣當局於是警察責任者除分令縣境各區警察署各警官遵照外、並令警務科衛生股長盧士傑偕警尉張效禹、李增宏魏成玉、警尉補周守章於上月念一日往縣境遼河源警察署、督催該署人員積極工作、出發時係在晚八時后行至縣城東、因山峻路滑致將所乘之警備汽車翻倒、盧股長腰腿部負傷、張警尉頭部傷重、腰部傷輕、李警尉、魏警尉及周警尉補傷勢尤輕、盧股長張警尉均奉長官令入西安縣立病院治療皆無危險云

奉先崇儉結婚

【阜新】查為人心理、凡事皆好舖張、詩示於人之事、定竭力週旋、即過於虛糜、亦所不惜、實際賓主俱受損失、思之何所取乎、莫不如凡百從儉、足能養廉、今有魏恩和青年人、籍貫本旗、鄭玉芳女士、居北鎮縣、皆好道魏在阜新、鄭在溝幫子、行道多年、各充主任均屬成人、双方經人介紹聯成眷屬、預結婚舊式應行過程、物品一切、概為拋掉、實行道德會創有崇儉制度、竟於十二月廿九日早十時、双方家長同各來賓、魏鄭兩人、舉行文明結婚云、

杜警官轉勤

【北鎮】縣北鎮警察署、警尉警務兼教養濟察主任杜希澤、奉令轉勤盤山警務科任務、遺缺由警務當局考慮以學識優長、品端學粹之北鎮警察官教習所主任警佐、鮑德文氏兼充云

傳警務科長轉任

【鎮東】本縣警務科長、傳國卿氏、自任職以來、對於警務矢勤矢愼、力加整頓、早蒙上峯所嘉許、於日前頃奉命令、調轉安達縣勤務、查該科長青年、學問深淵、富有經驗、於鎮任職三載、前對於討伐工作上、曾立了很大之功蹟、此次一旦轉任我縣商民及一般同寅等均依戀不捨云

召開屯長會議

【哈爾套】哈爾套街村長王貴軒氏、於七年十二月一日赴日本視察、於十二月三十日歸來、本月三日午前十時召各屯長開會、首題為各屯長去歲一年所進行之事務、令各屯長詳為報告、並此次村長赴日視察一切新得事項、飭知各屯長、改善新秩序努力進行、熱心奉公、可見村長由日歸來、各事項改善進行哈街村日後、必有一番振興云

女國高還移校舍

【西安】奉天省立西安縣女子國高校舍、原在縣城東門裡路北、該校舍與西安街立東吉校同舍、房屋不敷應用國高及國民級均碍發展、前因省立男國高校遷至東門外新校舍內、其省立西安女國高校長孟伯蘇奉令、將該西安女子國高校遷入男國高校舍、孟校長奉令后將該女國高校遷入南門裡男國高舊址、房屋並多院庭寬敞今歲大有添級發展希望云

協和會宣傳 廢除新年虛禮

【珠河】協和會、近日宣傳廢除新年虛禮、並於元旦日、在縣署舉行互換名片式、可謂之打倒虛禮提高實是求事之過勤也、

新年期社會擇要

【西安】西安縣城雖非奉天吉林等各大都邑、然在東邊各縣中、交通便利、礦產豐富、因而人煙稠密實非鄰封各縣所能比擬、往歲新年期中各界非常熱鬧但今年期中因戰時的非常時局下、所有一切均本自肅自戒節約的而過新年、茲將社會中情形擇要誌之於左、西安縣公署及各法定機關均於年前十二月念八日起、正式封印至一月四日開印、警察各機關及各警察官因年前後警戒期間、保衛社會安寧皆具不眠不休之精神、使人民安謐社會小放态、征收者照常、凡縣公署及其他征收人員、雖在新年中而亦不停止辦公、郵政局外、其餘則皆照常辦公、人員除在元旦日稍事放假商界工人對於新年觀念不重除照例結賬外則無休息等事、惟大商號慶豐隆、美生商店、榮泰商場等各家因年末酬謝主顧計、有按明碼實價九扣出賣者、有購給買主各種贈品者、是亦商界之競爭、農民方面對於新年在忙於出賣糧石柴草之際故亦無休息云

奸商暗藏煙草 被警官檢舉

【樺甸】縣城東大街、某雜貨商、暗藏煙草火柴甚多、意圖高價私售、藉獲暴利、當經濟警察官、暗查明確、業於日前完全檢出、並無遺漏、結果處視按照定價、一律賣交、當此物資統制時期、如斯警官、可謂盡職云、

丙號品辦理店 須急速申告

【營口】於昨年十二月二十七日、旣誌本報、關於丙號品辦理店、（輸入製造、批發、小賣）未報告店可速向商工公會勸業科、出頭辦理手續、俾免失却資格云、

新歲述感

哈爾濱市長趙震

邇媚韶光等閑歲月匯匯日影又逢春到人間嘩嘩山河已兆年豐氣象在此節序新陳代謝之時亦正人事繼往開來之日回憶上年爲友邦日本紀元二千六百年之佳年朝野人士慶祝之虔誠熱烈不時開東亞之先聲抑亦世界所罕見日滿爲兄弟之邦結以道義我

皇帝陛下因於六月二十二日有二次訪日之行與

天皇陛下聯二聖之歡申慶祝之敬回鑾之吉謹立

建國神廟奉祀

天照大神式爲永典奠國本於惟神之道張國綱於忠孝之教嗣於十一月三十日有滿華日條約之締結聲明互相尊重領土主權並講求必要之一切手段俾以互惠爲基調之一般提攜尤其善鄰友好共同防共經濟提攜得收實效俾形成東亞永久和平之軸心以貢獻於世界全體之和平此二者一則奠定國本一則結好善鄰政教基礎於焉確立以言世界大局則自日德意三國同盟成立而樞軸國家之根基乃固日華條約告成東亞新秩序之範疇亦定是上年一年之中無論爲滿洲國爲世界東亞皆經樹立不拔之方針今後但須本此方針一力邁進則我國之隆治東亞之和平與世界全人類之福祉已可立致

惟現在歐洲之戰局正酣日華之事變未幾處此時局之下地方行政所當併力以圖之者莫要於物資之增產與經濟之統制故本新年度事業決定努力於區政之充實教育之擴張防疫之整備生活必需品尤其地場生產物之確保住宅之新築水道之完成等事業以策事功並希本市市民各本盡其在我之心力謀利用厚生之道無官無民和衷共濟以達成所謂生衆食寡爲疾用舒之旨願共勉焉

回教與興亞

張德純

滿洲建國以來迄經九載仰友邦之指導和援助與夫四千萬民衆竭誠努力飛躍邁進且於建設東亞新秩序途上放射光明彩色是我國民不能不爲之鼓舞欣幸者也査滿洲國四千萬民衆中有回教族二百五十萬之譜當於昭和六年時正滿洲建國開始時當局宣佈以滿漢蒙回日鮮俄七族組成國家即凡當時居於滿洲內者皆爲新滿洲民之國民按回教民族原在滿華散居各地者歷年甚久最初於隋文帝二年穆罕默德爲聖六年時派其部下三人該斯烏外斯萬嘎斯（有云王嘎斯者）東來該烏二氏中途而亡僅剩萬（王）嘎斯一人當至廣東時即見廣州有阿拉伯商人在焉隨在該處建設光塔寺即清眞寺也在唐太宗二年又奉敕建寺於北京之南郊即今廣安門內牛街禮拜寺是也該寺南側有一小巷名爲王老師傅胡同（老師傅爲回教長之俗稱）有云王老師傅乃王嘎嘶之後裔也由是以後回教民族之來自阿拉伯埃及等處者日多一日

再查一部分回教徒亦有來自波斯阿富汗大食于等處者考之証據乃我國之回教徒所操之習慣語言多爲波斯語文如拜功立意文齋功立意文拜外催促沐浴之語在大聲疾呼時亦用波斯話再如亡者贖罪拜金之事告文亦爲波斯語至於回教徒家庭習慣教育文化俱有回教要不可缺之者信徒既對宗教有如斯之愛護大可於斯興亞時期假宗教之精神亟起奮鬪努力發展與國人共同合作使回教公開生活向上打破非回教人疑我爲怪誕之點方不失我先人信教東征亦不愧立道設教者之本旨也

滿洲國之回教民族固不及華南華北回教民族之多但回教民族不論居於何等國家只知奉令守法服從政府而關於信仰宗教規條天下一致不分國籍可爲宗教一脈精神一體我滿洲建國既以民族協和人類互助爲興亞之本旨應注意於我國連姻世界待興之民族因世界各回教民族之國家素多被英法俄白人之壓迫土耳其自變政以來十數年間極力擺脫白人羈暴手段二十年前白人國家力與土耳其締結盟約其心叵測大不外乎覬覦土耳其所屬之各回教民族之小邦共後因德之歐戰失敗土耳共隱忍割讓共所屬之地爲共管如黑山國巴爾幹島韃韃尼耳海等但亟圖變政而自强一躍而進至現代之國勢

俄國自蘇聯變政打倒宗教以來而國內回教民族受極大之荼毒與摧殘如殺教徒改毀清眞寺等故該國之回教徒多逃亡於日滿華各地其對於蘇聯之慘殺回教及今心存報復故流亡於日滿華之韃靼回教徒有盡改入土耳其籍之消息決不作蘇聯共產壓廹下之國民矣

南洋各地回教徒因受英人酷遇亦恨之切齒各地回教民族既爲宗教一脈之信民則之安能不動心機也在一九四〇年十二月初旅居上海之印度人一千餘名特組織印度民會以圖反英獨立運動之先聲是亞洲各民族對興亞工作踴躍參加驅逐英人之運動殺然熱烈於斯可見也

我滿洲之回教民族對於各民族之奮起亦應加以覺悟爲是

當大正十三年十二月二十日余去日本旅行大正十四年一月十日余在東京蒙鎌田榮吉等邀在交詢社講演回教彼時日本人之瞭然回教者尚爲寥寥以後日本人之研究回教者不勘十數年來日本朝野人士對回教之考求可謂一日千里故流亡於日本國之韃靼回教徒與營商於日本國之埃及回教人印度回教人得日本朝野人士之愛護在日本各地竭力發展教務並蒙日本當局多有援助教育建築寺院等各地回教民族聞之心感口頌各地回教徒之赴日本國者一日增加一日現在旅居日本國內之回教民亦有二千五六百人有清眞寺四座神戶一名古屋一熊本一東京一朝鮮各地亦有回教民族三四百人有清眞寺（禮拜所）四處京城二處大邱一處釜山一處我回教民族得有愛護我教民族之東亞日本寔爲世界回教民族之幸福我回教民族大夫可本諸穆罕默德之遺囑與可蘭經之法典共圖亞洲民族之福利同時使滿洲帝國與友邦日本並駕齊驅造成王道樂土之實現

◎滿洲帝國之回教民族在此興亞期間謀寔踐亞洲大陸渤興必須與國人共同邁進我滿洲回教既爲滿洲國民之一亟應與他民族同心努力並作達成華北華南以及亞洲各地回教民族之先聲與振奮使亞洲四億一千五百萬回民聯和一致與友邦日本立在同一戰線上打倒共產主義定見道義世界再查司回教民族之宗教者恒因受舊時代之舊思想之影響於謀宗教發展固無是項思想人材猶如佛教之和尚道教之道士重出世而不講入世者也關於不向今生事宜我教可蘭經有是說乎按回教民族誠樸强悍之信民也徒以理導乏人思夫受埋首宗教者之誘詣使天賦之靈機完整之肢體不能振興於宗教不能効勞於國家不能有功於社會更不能造福於我人類同胞豈不哀哉豈不痛哉背我回教之宗旨者莫斯爲甚

翘屆興亞良期國人俱各思起萬望我回教民族亦應本諸可蘭經之詣義與國人共同奮鬥使我回教燦爛於天下回民露頭於社會先明於亞洲大陸上共保亞洲永遠和平人類幸福是爲至盼者也

于大臣題字

佳氣山川秀 和風政令行

康德八年元旦于琛澂

禁烟事業的回顧與前瞻

禁煙總局長 袁慶濂

歲去歲來、人驚序換、栽激栽酒、頌獻椒花曾幾何時、康德七年、已成過去、於此竹葉浮杯、萬象更始之候、本職因職司禁煙、事關民獎、謹對過去略事回顧、對未來少加檢討、以饗國民殷殷之念、兼藉之以自勉焉、

夫禁煙事業爲我國重要國策故大同元則公佈鴉片樹立其根本方針、而決定十年斷禁積極方策、去歲一月禁煙總局之誕生、又於禁煙史上劃一新紀元、誠以目下世界情勢之緊迫與我滿洲國所處地位之重要、爲完成國防國家體制計、爲安定國計民生計、禁煙事業、實有不容一日稍紗者、故於去歲十一月更行擬定十年斷禁强化要綱、自本年度起、即將本此展開全面的禁煙工作、以上爲我國鴉片斷禁之重要史料、亦康德七年度所何特筆大書者也

本局當成立伊始、對全國各地旣設康生院作詳細調査、以明把握其眞象、對管煙所亦加以研究、俾作應興應革之準備、康德六年度末、旣設康生院爲百二十處、收容定員爲九千名、去年十二月末已增設至百六十處、收容定員則爲一萬二千名管煙所康德四年度末共爲二千餘處去年十月末已減爲千六百八十三處登錄癮者已由六十萬減至四十三萬、此過去癮者以及康生院等方面之狀態也

關於機構方面、中央地方、並皆强化、總局因鑑於使命之重大、與處務之困難、特設參與制、而利禁政之運行、地方方面、於熱河省特設煙政廳、其他各省市縣旗、已決定增設科股配備要員、以充實共實力、此有關機構方面者也

政府因鑑於取締之重要故與關係機關、作種種聯絡、煙政職員之中、對指定者之一部、將付以取締鴉片麻藥之司法警察權、並實施之後、其成果殊堪期待、此有關於取締方面者也

其他關於鴉片生產製造方面、去年度出興革之處亦頗不尠、如廢止各縣之鍜膏所、栽培面積力求自給自足、康德四年之栽培面積爲百萬畝康德七年已減至五六萬畝、今後更擬遞減、此爲管煙部門之强化

綜觀以上、禁煙事業、雖略見成功、然決非吾人所期待之最高點、况不正業者尙未肅淸、密秘吸食者、猶不乏人、此後當再接再厲、以求最後之成功不屈不撓、俾收有終之至美、深望我國民、與歲同新、併年共始、此患一日不除、努力一日不止、以完成此歷史之偉業、而恢復民族之健康、此本職之願與國人共勉者也

歡迎主顧 大連 中央旅館 優待團体 大連駅西鄰・電話三三八九七九

郭氏醫院 內科小兒科產婦人科及其他一般 入院隨意 院長 郭文高 產婦人科女醫郭李松林擔任 地址 奉天城內鐘樓南明湖春飯店東隣 借用電話（四）二三八一

外用 性美膏 一元二角 二元 早洩患者收效確實防早洩 精力減退之人必備回春聖藥

桃夢 一圓二角・三圓 奉天加茂町十六番地 木村商行

光明醫院 眼科專門 入院隨意 院長王義心 大連西崗街九番地（新開大街南側路西） 電話三一一〇七番

肺活 奉天省長許可

京城 都藥房淋藥 百發百中 無効退金 責任全保

淋病與赤白帶 以上十年前 內服僅二三日乃至五六日即告大癒！ 世界獨特的秘藥 男女諸位請速購服早登彼岸

噴噴好評 藥價二圓、四圓八圓 奉天江ノ島町八 まむし蝮藥房 電話（三）四五五五

主治效能 陰華大藥房 奉天小南門裡 電話（四）二〇九三

長興福 大連市露天市場二區 電話③二九六六 五七六六番 純毛品 冬洋服 大をオーバー 時計寫眞機 ラヂオ

新古洋服販賣店 陳列豐富 ○ 歡迎參觀

贈呈 農業進步社

金鶴香油 富於養髮因素香氣可愛的純良頭油 効能榮養髮根、以促烏髮滋生、防止脫髮頭皮頭痒等症 純良頭油

亨得利 壽信高尚鐘表眼鏡 奉天城內中街

投資最有利者 有價證券是也 歡迎買賣股票 天隆株式店 奉天加茂町四番地 電話二、五二八二至六號 滿商外交 魏秀清

痔瘡藥 化痔散 外敷 化痔膏 奉天大西關大街下 張三多堂藥店

三友製版所 寫眞銅版 亞鉛凸版 奉天加茂町十一番地 電話（三）四五八四番

漢醫 閆顯卿藥房 奉天市電車路第一商場西 新式拐杖 骨折脫骱傷筋充血 消炎活血止疼散腫 止疼 接筋散 正骨丹 跌打損傷 經驗接骨 手術接骱 堅固耐久 現場救急 隨時出診

惟利時鐘表店 奉天市中街 新開幕 眼鏡鐘表 張因維廣告社作

請看 患眼疾病者注意 漢醫岳同泰 東岩啟

最迅速治療新方法 鼻涕常流 鼻氣不透 鼻子不好則腦與身體面貌亦必不好

確報堂藥品部

頭痛 天字牌頭痛丹

立刻止痛 馬上舒適 功效神速 百發百中 藥性和平 男女咸宜 總發行所

强精補腎丸 總發賣奉天大西城門外路北九洲大藥房

本社廣告部事務請通 電話二一一〇二一番

招生 一月一日新學期開始 另備職業免費介紹部招各科人員 贈送學則 滿洲國公認 奉天合同自動車株式會社 從業員養成機關 滿洲自動車專門學院 學院主事 岡義夫

白氏產科救坤金丹

專治產前各病

專治

專治懷胎數月個個流產
專治陰虧血弱常患流產
專治血不養胎常患小產
專治胎漏不安時常見血
專治血虧胎弱產兒不活
專治懷胎數月時常肚疼
專治懷胎嘔吐飲食不吃
專治懷胎期內腰腿疼痛
專治動胎不安勢要滑產
專治懷胎漏血腰疼下墜
專治傷胎見血勢要小產
專治懷胎數月咳嗽不止
專治懷胎生氣週身腫脹
專治胎滯不堅常患滑產

專治產後各病

專治

專治產後無乳兒哭母憂
專治產後血虧乳水不見
專治產後生氣乳水立斷
專治產後失血乳水不足
專治產血不止盜汗心慌
專治產後血結臍腹疼痛
專治產血淋漓日久不斷
專治產後血虧已入虛癆
專治產後頭疼嘔吐心疼
專治產後虛弱盜汗心慌
專治產後歷年腰腿疼痛
專治惡露不淨血凝腹疼
專治產後受病久不生育
專治產後中風不醒人事

專治婦女平常各病

專治經血不調久不受孕
專治□虛血寒久不受孕
專治結婚數年總未受孕
專治陰寒太重久不受孕
專治行經延長日久不斷
專治虛勞咳嗽盜汗頭迷
專治閉經成癆咳嗽氣短
專治腰腿疼痛抽筋麻木
專治肺癆咳嗽吐痰吐血
專治白淫白帶凝陰腹痛
專治經前經後腰腿疼痛
專治崩漏不止淋漓腹痛
專治經水將行小腹脹痛
專治陰寒太重白帶淋漓

告白　欲知詳細　請函索即寄不誤

【注意】欲知詳細請代理處函索即寄不悞耳　各省縣均有代理家　請就近購買之爲便　倘無處購買之時請將藥資及詳細住址就近匯寄奉天本藥房發行處　北京天津購買之當即將藥寄上不悞空函索藥恕不作覆耳

華西大藥房發行　奉天　北京　天津

奉天小西關電車路大什字街天中央電話（二）二六〇三
北京前門外西河沿八十六號北京電話南局三一〇九
天津東馬路東門北〇一六號大洋電話五局一一六二

定價		
每付國幣	伍	角
每打國幣	六	圓

膵腫良藥

奉天省許可證　外埠函購信內付款　京加郵費務須掛號

安全消臌散

主治一切膵腫水臌氣臌單腹脹等症均有特效

定價每盒九毛國幣四圓加料每盒國幣七圓　總經售處奉天大東門裡路北至仁堂藥局

漢醫　王景泉謹啟

皮膚病科・花柳病科
肛門病科・外科・一般
レントゲン科

長井医院

（入院應需）

奉天莊今平町八番地
院長医学博士　長井清一郎
電話(3)長一一九九二 六〇四五番

德國白濁斷根專藥

梅濁克星

淋病初起，即服梅濁克星，可以當日止痛，二三天內保證絕根，倘遲延自誤，或亂服劣藥，遍淋菌入後尿道，即變成慢性，多受無限痛苦，此時若服梅濁克星，仍可於一星期內根除病根，如果一誤再誤，即能發各種兇險合併症，而有性命之虞矣！無論新老淋濁，立即購服梅濁克星，此為各國名醫一致公認淋濁病家實驗證明之唯一自療秘寶！

特種梅濁克星

上海柯爾登洋行經理　各大藥房均有出售

哈爾濱道外正陽六道街口柯爾登洋行

各埠經理處△大連△華泰西△營口△中西△奉天五洲△安東瑞祥泰△新京△中西△吉林△五洲△龍江中西△鐵嶺發△洮南和發順　普蘭店記康德

富士誇之躍

特殊鋼製

富士自轉車

株式會社　日米商店　奉天支店

奉天八幡町九番地　電話【三】七〇二一番
奉天市加茂町事務所　電話【二】五四一一番

理腎健腦補血養身　黑色固腎丸

◆聲明盒樣◆

今三十週紀念大贈送買一盒送一盒一萬盒為止

認記瑞華氏出品盒樣

黑色固腎丸主治

主治先天不足、腎經虧損、子嗣艱難、房勞過度、精液缺乏、精冷、精清、早洩、頭暈耳鳴、腰酸背痛、陽痿、夢遺、滑精、小腸疝氣、縮陽、四肢無力、腎虧、凡常服用本丸，可強腎壯陽、精神健旺、服之永保無虞，無論老幼，服之即可奏效。

定價每盒國幣壹元半打五元六角買半打送半打　各省各縣漢藥店西藥房均有代售　或直向哈爾濱瑞華氏藥行或者奉天大生藥店△郵購可也

哈爾濱道外十六道街　瑞華氏藥行

新京西四馬路　南拐角　瑞華氏藥行

大連華西藥房	大連大德記
大連市泰長	瓦房店永泰長
松樹驛永泰長	熊岳城新泰
蓋平縣育德	營口市洪春堂
海城華西藥房	遼陽縣天福堂
鐵嶺縣養和	四平街發和
公主嶺三合	開原站養和
東豐縣德聚	西安縣積盛
克山縣錦和	海倫縣仁合順
拜泉縣吉慶升	江省城德泰
延吉縣正盛	吉林省五洲藥房
錦州同盛	安東瑞祥泰

總經理奉天小西關祠堂前　大生藥店

百效百用心腹藥

心腹病症　百用百效多年胃病信者得救

治嘔吐、酸水、心口疼、胃氣痛、食積、肉積、氣積、血積、肚腹脹滿、不思飲食、胃口不開、消化不良、停食、寒積、腹內作痛等症

凡因飲食不節、積聚不消、腹脹病症服之皆可消除痊愈、積年老病亦能自然化除。增進食慾、開胃健脾、暢通氣血、利便通順。

每袋壹角半　各地均有代理　外埠函購加郵費

總發行　奉天大東門裡胡同　德春堂藥店

劉氏樂仙膏

主治婦女

經血不調赤白帶下　子宮寒冷　肚腹凝滯　疼痛等症

哈爾濱道外十四道街

老福春堂總售處

▲專治咳嗽

劉氏金丹

▲主治

咳嗽肺病　癆傷咳嗽傷　痰喘感冒咳嗽等症

定價　每盒一元　每付一角

金剛藥片

◆主治男子虛弱

先天不足腎精虧損老年精衰小便夜頻精神疲倦耳作蟬鳴腰腿疼痛等症

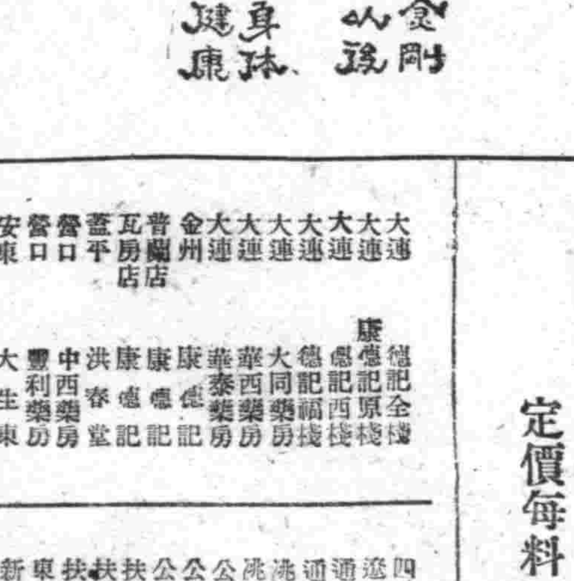

定價國幣

定價　大盒五十片　二元　半打十圓
小盒二十片　一元　半打五圓

外埠各大藥房皆有經售倘無處購買將欵匯寄哈爾濱本藥店無悞原班回寄郵票代價均可

哈爾濱道外正陽十四道街　老福春堂

養血保坤丸

主治婦女調經和血去瘀積去瘀寒去瘀血俱病除淨必能得子無受苦惱請服試之言之不謬此藥人參鹿茸所製成丸研究多載特效

定價每料三元

大連	德記全棧
大連	康德記原棧
大連	德記西棧
大連	德記福棧
大連	大同藥房
金州	華西藥房
普蘭店	華泰藥房
瓦房店	康德記
蓋平	康德記
營口	康德記
營口	洪春堂
安東	中西藥房
安東	豐利藥房
奉天	大生東
奉天	福祥泰
奉天	大成藥房
奉天	五洲藥房
奉天	新新藥行
奉天	大德生
奉天	大生藥房
鐵嶺	裕泰東
鐵嶺	和發久
開原	世合堂
開原	德和堂
開原	德泰臨
四平街	廣益源
四平街	和發德
四平街	德發亭
遼源	裕發合
遼源	德慶合
通遼	和發義
通遼	德慶合
洮南	永和堂
洮南	德慶仁
公主嶺	三合春
公主嶺	泰和順
扶餘	發昌福
扶餘	慶順德
扶餘	興盛和
東豐	榮德福
新京	同德藥房
新京	耀延藥房
新京	長生藥房
新京	義和謙
新京	中西藥房
吉林	五洲藥房
吉林	中興藥房
扣林	五洲藥房
敦化	新興藥房
延吉	中西藥房
	中西藥房
	永和興

總發售處　哈爾濱老福春堂

分銷處道外正陽街路北五洲日夜大藥房

育兒兩大問題？

（一）何以使小兒不患消化不良之疾病？
（二）以何制止小兒四季不受感冒之浸襲？
（一）服保赤靈藥片使小兒便導有序強化新陳代謝永不發生倒飽釀酸嘔吐肚痛瀉結及切消化不良之疾患
（二）服保赤靈藥片自然體格強健在發育上不受障碍且能助長抵抗力可免感冒肺炎浸襲？

服法另有說明

△價目每瓶國幣五角

總發行濱江省正陽五道街
分發行　吉林省城河南街　龍江省大南街

泰華西藥商行

◁本埠各大漢藥洋藥商以及各省各縣藥房均有出售▷

經濟與產業

中銀年末發行通貨額 突破十億圓
新正後暫減舊正前當更增

七年度中央銀行發行紙幣額、至年末益示激增、在去臘廿八日、比較上月更增一千三百萬圓、達九億七千九十萬八千圓、加之有鑄貨四千四百九萬八千圓之發行、故該行發行通貨額、總計十億一千五百萬六千圓、遂飛躍的示現該行開設以來之最高記錄、

年末發行通貨額、以是日爲最高、於休日後之卅日減至十億一千餘萬圓、於卅一日減至九億九千餘萬圓、年末發行通貨最高額、原擬可達十億二千萬圓、今竟達十億一千五百萬圓者、足見當局多方苦心籌措之妙腕也、衆信新正以後、暫示收縮、至舊正前、再轉於增勢、超過十億二千萬圓、

於去年末發行通貨最高額、達十億一千五百萬圓者、比較前年末之六億五千七百餘萬圓、實多三億五千七百餘萬圓、其膨脹率爲五成四分、六年度較五年度多約二億圓、故去年通貨膨脹額、較諸前年、多一億五千餘萬圓、更比較開發計劃着手前、康德三年末發行通貨額、實示七億六千餘萬圓之膨脹、中央銀行發行通貨額如斯膨脹者、一面固爲表示我國經濟界突飛的發展狀況、然而參照物價動向、貿易統計、國內生產額及國際收支等項、其膨脹之健全與否、頗有加以檢討之必要、故今後通貨政策、爲期避免通貨惡性膨脹之萬全、必需深甚的戒心、玆誌康德三年以後發行紙幣及通貨最高額於下、（單位千圓）

	紙幣	通貨總額	通貨指數
康德三年	二五七、一九一	二七七、三五九	一〇〇、〇
同四年	三一七、九四四	三三〇、三六四	一一八、九
同五年	四三〇、一四四	四五七、三〇二	一六四、七
同六年	六二六、六七七	六五七、三三五	二三六、八
同七年	九七〇、九〇〇	一〇一、五〇六	三六五、六

生必品各地價格 不使懸隔三成以上
生必各社研究對策

生必會社、於去年度統合中央批發市場、結成輸入聯盟、在北邊振興地區設置賣所及倉庫等、力謀完成該社運營事業上所必要之條件、於本年度決定擴充國內生產施設、遂行低物價政策如左、

一、除擴充企劃科、督勵現有之滑氷器具工場、布帛工場、醬油工場、力謀增產外、並新設或收買各種商品工場、與其他工場特定契約、增加生產、

二、國內生活必需品公定價格、各地尙有懸隔、障碍國民生活不少、故生必會社、鑑於該社使命、順應經濟部所定方針、努力是正低減各地物價額、不依超過三成以上、至其對策現正加以研究中、

奉天省開拓民入殖狀況
未達所定計劃

康德七年度奉天省開拓民入殖狀況、因日本農家勞力減少及建設資材難之等故、未見所定計劃之進步、七年度中入殖戶數爲二百九十七戶、整備用地面積爲十萬三千陌、玆誌七年度開拓關係實績於下、

一、調查適地＝右記各縣完了基本調查』海龍、新民、遼中、双遼、興京、法庫、

二、七年度用地整備狀況＝面積合計一〇三、〇〇〇陌、』

康平縣（東部西北部上遼河）六年五月開始整備七年六月完了

梨樹縣（東遼西岸）六年九月開始整備七年十二月完了

興京縣（灣甸子）七年六月開始整備同九月末完

遼陽縣（耿家屯）六年二月、整備完了』

三、農地改良工事進行狀況、

双遼縣（東遼河右岸）五年一月起工七年十二月完了』

昌圖縣（寶力鎭）七年一月起工工費一二〇萬圓土地開發會社勤着工七年十二月完成

康平縣（東部）七年一月起工工費一七〇萬圓土地開發會社勤着工、七年十二月至完了約一成五分

四、日農開拓民入殖

計畫戶數 七一七

七年度入殖數 戶數 二九七 人口 一、〇五九

縣名	團名
海龍縣	敷島村
同	高千穗村
東豐縣	青森村
瀋陽縣	渾河村
同	頤學農村
遼嶺縣	紀州村
康平縣	岩木村
同	長野村
双遼縣	熊本村

五、鮮農開拓民補充入殖、』

鐵嶺縣長溝沼農材補充一、〇〇戶入殖、

芦對纖維農產物 指導生產
合理的活用技術家

興農部鑑於資材及資本益被壓縮、爲合理的活用技術部門、以期最爲効果的遂行增產起見、擬確立指導生產機構、已決定其要綱案、竝開政府決定首對纖維農產物確立指導生產體系、由於確保纖維資源之見地、以活用技術爲主要目標、如有必要、設商民構成之纖維農產物增產委員會、關於棉花及洋麻、則以棉花會社、關於亞麻、則以滿日亞麻會社及鐘淵紡績會社、關於種亞麻、則以滿洲殖產會社各爲指定團體、各社互相利用他社技術家、並與合作社及省聯等、密切關係互相囑託技術家、藉謀與合作社農事共助事業互相連繫、以資育成興農會、

增產大麥燕麥
興農部議對策

大麥及燕麥、用爲馬糧及其他飼料、夙堪重視、興農部六日午前十時、在該部會議室舉行大麥燕麥會議、農產司關係官並特需關係者出席、由興農部側報告去年度大麥燕麥收穫成績及栽培狀況、並對其需給加以討論、鑑於其需要益示增大之傾向、爲急速樹立增產對策、交換種種意見、

技柴價過昂

【西豐】本縣境內崗巒起伏、平原之地、十之六七、不可耕之地均有枝柴可作燃料、故本縣之枝柴尙不感缺乏、往年枝柴每百不過三元、今年則高出三倍有奇、居於城中市民値此北風凜冽之際、燃料爲目前之急需、是以希望當局設法平抑枝柴價格以蘇民困、而安民生、則不勝翹首待望之至云云、

魯農村見學團 昨東渡抵神戶

據神戶電稱、五日午後一時半入神戶港之東亞海運青島航路貝加爾丸、搭載山東省各縣公署農林技師並地方農村有力者二十一名之日本農村見學團、在團長山東省公署建設廳第二科長鄭毅氏引率下來日、即自三宮驛前赴大阪、宿於前川旅館、六日淸長、經京都東上視察各地農村實情後、二十四日搭關釜連絡船取途朝鮮歸國、

股票當價

滿鐵	營口紡
電業	滿洋灰
滿電	滿土地
滿工廠	撫順窯
滿東煙	奉紡紗
滿化學	協和工
鞍鋼材	商工銀
滿工作	全新
滿鑄物	哈洋灰
大連機	滿麥酒
滿車輛	滿製糖
東拓	滿製麻
滿蒙毛	滿紡績
東亞煙	湯崗溫
重工業	產特工
大興	南滿瓦

（各股價額 [illegible]）

滿洲山一證券株式會社 奉天市浪速通 電(2)五七四六 五七四七

爐筒配給民戶

【北鎭】縣城各民戶冬季需要爐筒、業經各該管區牌、調查呈報有司在案、茲聞現已配給每戶兩節價格公定五毛八分五厘云、

學童之福音

【老邊房】國優校長馬柏齡氏、自任職迄今、星霜兩易、匪但學品兼優、素爲一般人士所推重、刻因就學兒童申請入學額數遽增、該氏爲補救兒童就學計、已商洽村公所、擬增加學級、建築校舍、業經呈請縣署、以此明春、就學兒童又得一入學之福音云、

北鎭街村各校 年期彙考揭曉

【北鎭】縣街村立國民學校、共計二十七校、學生於日前分別舉行年期彙考、結果成績、關家店子村、公立國民校第一、其次東家村四方台村、北鎭街公立雙塔國民校等、均屬優等、業經呈奉縣長發給獎狀祇領在案、以旌卓著而資激勵云、

秀岩醫院

診療 內科 外科 皮膚科 電療科 花柳科 小兒科 病室完備 戒煙科 其他各科 隨意住院

院長 邱峻

院址 奉天市商埠地北一經路八緯路口

七年度經濟界回顧（十一）
電電會社改組並倍加資本

電氣

以水主火從爲基調之電力開發方針、康德八年、恰値水力開發五年計畫完成年度、行將踏進其第一步矣、

從前滿洲在地勢上技術上水力發電、殆不可能、電力全部爲火力發電、水力發電、等於絕無、推是技術進步之餘、克服開發地勢上不可能之惡條件、遂形成尨大水電資源、產業開發五年計畫下、水力電氣與煤鐵等、俱以重點主義、促進開發、更於去年十一月發表『日滿華經濟建設要綱』、滿洲國電氣事業、尤增重要性、蓋以東亞經濟圈內電氣事業部門擔當者、約束將來、

現在建設中之鴨綠江水豐及鏡泊湖水力發電所、已克服資材難、勞力難等惡條件、節節進行工程、豫定在康德八年開始一部發電、當玆水電王國滿洲由火力發電劃期變於水主火從電力政策之八年、爰拾電氣事業界去年之主要足跡於次、

五年計畫中、以各種產業基礎部門、所行之電力開發計畫、在重點主義之下、優先遂行、去年十一月五日、日德意三國同盟基本經濟政策而發表之『日滿華經濟建設要綱』、鑛業並重化學工業、俱謀電氣事業劃期的振興、更加重點者、厥爲滿洲國一躍成爲大東亞圈內電氣國之將來希望也、尤有進者、八年乃五年計畫完成年度、第二松花江豐滿、鏡泊湖、鴨綠江水豐各水力發電所、建設半途、値中國事變、發生資材難、勞力難等困難事情、急行建設工程、豐滿自美國輸入三架發電機、水豐自日本輸入一架發電機、如上原因、鴨綠江水豐及鏡泊湖二發電所、僅一部發電、較諸當初豫定、完成須遲一、二年、良非得已、準據現下諸情勢、亟請各種產業積極的振興、今反牛步遲遲、局勝遺憾、

水力發電事業、由於滿洲地勢上特質、須規模尨大、故難望急切之開發、難充急激增加之電力需要、應急的措置、則水力發電計畫、同時亦行火力發電擴充計畫耳、此中主要者、爲以三年計畫、今年着手建設之佳木斯發電所是、目下建設中者、有鶴岡、依蘭、千振各發電所、此等豫定八年中開始運轉、去年八月龍井、十月北票等發電所、各開始發電、對於電力供給、整備萬全之體勢、電力在產業振興上、最有重大關係第一次水力發電計畫、以水力發電爲主、以火力發電爲補水期等補給的電力、水火力發電有機的綜合運營、成爲各方面之議題、更豫定今春開始水力發電一部運轉、切實要望其實現、而電業以電氣事業部門國策代行機關、直接由政府從事建設、除行水力發電委託運營及鴨綠江水力發電滿洲國側全發送電力送配電外、關於國內殘存之自家火力發電、應於必要、担當統合或綜合的運營等國內發電、送電及配電並附帶一切事業一元的經營、去年十二月二十一日以勅令發表、改組準特殊會社爲特殊會社、同時爲補充此等尨大事業計畫遂行所要資金、一躍將現資本金一億六千萬圓、增至倍額三億二千萬圓、殆去年度電力事業界特記之事項也、

建國當初方針之統合自家火力發電電業創立以來着着收其成果、今年亦收買樺甸電業（資本金二十五萬圓）等、現在群小電氣事業大部分殆歸該社之下、然估全滿現火力發電容量半數之撫順、本溪湖、昭和三大自家發電之統合、此等乃亙長年月苦心經營之事業、尤其喪失最堪信賴之自家發電、恐生將來電力供給之不安、豫想當有相當困難、但電氣事業統制方針、清楚規定之今日、縱有多少紆餘曲折、將來亦必以何等形式統合、（未完）

行市（一月六日）

金銀

△銀塊 倫敦 還卯 紐約 孟買 特里爾 六二留比四分之一

△金塊 倫敦 八鎊八先令 十一月 三七仙七五 紐約 三五弗

滙兌

美日 爲替 二三弗四七仙 四分三

美英 四弗〇三仙

美華 五弗六四仙

美法 一志二片二分一

英日 一志二片

英華 三片六分之一

英法 一七六法〇〇

四弗〇三仙五分〇

商品

△棉花 大阪（消易第一節）

一月		四月	
二月	一〇仙三六	五月	
三月	一〇仙一七	六月	

紐約 現行 五月 七月 九月仙五九 十月

孟買 卜羅吉 沃謀拉 休會

△綿布 大阪（消易第一節）

一月		四月	
二月		五月	
三月		六月	

△生絲 橫濱（前場第一節）

現行		三月	
一月		四月	
二月		五月	

△小麥 芝加哥

五月	八七仙	四分之三
七月	八二仙	四分之一
九月	八二仙	四分之三

△麻袋 喀爾喀多 青麻 亞麻

股票

△奉天滿取

名股	開行	下市	大價	小價
滿取	[illegible]	[illegible]	[illegible]	[illegible]
滿業	[illegible]	[illegible]	[illegible]	[illegible]
東新	[illegible]	[illegible]	[illegible]	[illegible]
大新	[illegible]	[illegible]	[illegible]	[illegible]
朝新			[illegible]	[illegible]
鐘紡	一四六〇	一四五二	一四六〇	一四五二
鐘新	八〇五	七九七	八〇五	七九七
日鐵			[illegible]	[illegible]
日魯			[illegible]	[illegible]
新船	[illegible]		[illegible]	[illegible]
營紡	[illegible]	[illegible]	[illegible]	[illegible]
滿毛	[illegible]		[illegible]	[illegible]
同新			[illegible]	[illegible]
滿鐵	[illegible]	[illegible]	[illegible]	[illegible]
電電			[illegible]	[illegible]
電乙			[illegible]	[illegible]
電業	[illegible]		[illegible]	[illegible]
同新		[illegible]	[illegible]	[illegible]
滿化			[illegible]	[illegible]
撫業	[illegible]		[illegible]	[illegible]
日石			[illegible]	[illegible]
東拓			[illegible]	[illegible]
滿士	[illegible]	[illegible]	[illegible]	[illegible]
煙草			[illegible]	[illegible]
東亞	[illegible]	[illegible]	[illegible]	[illegible]
滿煙		[illegible]	[illegible]	[illegible]
特工	六一〇	六一〇	六一〇	六一〇
鋼管			[illegible]	[illegible]
大軌			[illegible]	[illegible]
同新		[illegible]	[illegible]	[illegible]
工廠		[illegible]	[illegible]	[illegible]
土木	[illegible]	[illegible]	[illegible]	[illegible]

△東京近卯

名股	開行	下市	大價	小價
東新	[illegible]	[illegible]	[illegible]	[illegible]
大新	[illegible]	[illegible]	[illegible]	[illegible]
鐘紡	[illegible]	[illegible]	[illegible]	[illegible]
鐘新	八〇〇	七九七	八〇九	七九七

康德八年度養成所生募集

一、募集

1、日期 康德八年一月一日—一月卅一日

2、報告手續 在一定報名用紙上、要添付履歷書、學業成績表居住證明書、健康診斷書及手札型寫眞等

3、報名用紙 向滿映本社人事課請求

4、報名地址 新京洪熙街六〇二號地 滿洲映畫協會人事課

二、試驗

1、社內詮衡 依所報之書類而詮衡之、詮衡終了後認爲有應驗資格者由本社通知本人

2、試驗場所 新京滿映本社（新京市外者支給旅費實費）

3、試驗科目 常識試驗、性能考查、人物考查

4、試驗期日 二月十日午前九時半

5、採用發表 二月十五日（於滿映本社揭出、並通知本人）

三、入所

1、寄宿舍入舍 二月二十八日

2、入所式 三月一日

養成所生應募資格

一、演出科（監督、脚本、美術）國民高等學校卒業以上者

一、演技科（男女均可）國民優級學校卒業以上之學力者

一、技術科（撮影、現像、普通、錄音、照明）國民高等學校卒業以上者

一、技術別科（寫眞、映寫）國民優級學校卒業以上之學力者

一、經營科 國民高等學校卒業以上者

養成期間

演出科 一個年

演技科 一個年

撮影 九個月

錄音 六個月

現像 四個月

照明 六個月

經營科 六個月

映寫（技術科別科）六個月

於養成期間中給與寄宿舍及手當卒業後採用爲社員按成績之優劣給與相當之薪俸

滿洲映畫協會

西服料 協和料 時裝料

陳列豐富

鼎新百貨店

大連市新大街

電話 門市三四七〇五 二樓三二三二八

"VANCO"

老牌 萬古 自來水筆 兩彩旋筆

全滿歷史最古之專門店

新式帽章 制服鈕釦 優勝旗幟 優勝賠盃 七宝記章 精巧花瓶 商標牌壁 各色徽章

金華號

大連市山縣通

電話(2)六四九七・振替大連一五九八

成養者轉運車動自

招募汽車學生

一、在學生數全滿第一位

一、滿人教師專門教授

一、滿人男女學生多數

一、合格率最大

一、每月一日新學期開始

一、三個月畢業可成功!!!

函索簡章請附郵票二分即寄

內容完全

欵授認眞

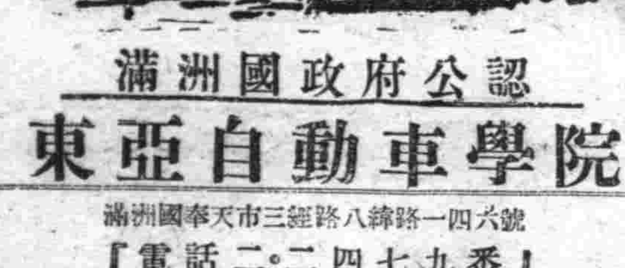

滿洲國政府公認

東亞自動車學院

滿洲國奉天市三經路八緯路一一四六號

『電話二•二四七九番』

雙層化積膏 萬靈虎骨酒 特製至寶三腎丸

筋骨疼痛 胃脘腹痛 婦女血積 足手拘攣 半身不遂 陽痿不固 精虧腰痛 腎經衰弱

四肢麻木 五積六聚 經血不調 筋骨麻木 腰腿寒痛 婦女背疼 夢遺血虛 精神萎弱 淋濁疝氣

腰腿背痛 多年痞塊 每份價目 中風寒痛 心腹疼泄 每瓶早價 陽痿空虛 精乏冷 下元

風寒濕痺 腎寒氣角 壹圓五角 痿痺瘡瘍 腎寒五角 兩圓度 房勞過度 氣力短促 每盒四元

奉天省許可 託通火車處代金不郵購滿五元不加郵費 外埠函購滿十元贈月份牌一份 虎骨酒半打方郵須

奉天市 鐘樓南 德潤堂藥局發行

歲暮特別大廉賣！半價優待！新春將臨室內急應點綴一新敝社以組畫編成的四幅聯以最流行的補壁品！

敬墨林以「組字畫編成的……

〇二十四孝四幅聯！〇朱子格言四幅聯！

〇四大古人四幅聯！〇聖賢將相四幅聯！

△比丹青花卉有意思！

△比名人字畫有價値！

一堂洋畫的代價、購此富有藝術的四幅聯 眞便宜！

半價券

實用日語完璧

◎飯河道雄先生著好評忽至十二版

菊判洋裝五百九十八頁 定價貳圓五角 郵費貳角四分

內容之豐富：秩序之井然…用意之周到：以及取材之深切、不但初學者按此可以入門、即精通者亦可以此而借鏡至於由簡入煩、由淺入深、無微不至、無精不到使學者旣無煩急生厭之心、而前後絕無倒車之弊、手此書者當知編者之苦心矣、此誠日語書中之完璧、人人必備之寶典也、

內容大要

全書裝成一大巨冊、共約六百頁、分爲七編、△第一編曰預習編、復分九章、此編專使學者熟悉日本字母之發音、列以漢英對照△第二編曰言語組織法標準編、更分九章二十課、此編可撰爲說話法之標準者、悉揭出之、△第三編曰平假名編、使知常用文字体△第四編、曰問答法標準分爲九章、此編專撰可爲問答話法之標準者而揭出之、△第五編、曰會話篇、此篇實爲本書之主体分爲十三章九十一課凡百之語言盡行網羅無遺△第六編曰練習題譯解篇、此篇載第四篇以上諸課練習題之譯解、故本編與前諸編悉行對照、無庸師承自課自究、△第七編、曰單語篇、分三十門、日常必須之名辭悉皆提出、併載日本度量衡貨幣考之大要

▲此書精通日語之華人諸公、與精通華語之日人諸公悉心協同編成而校正嚴密務期無誤謬之處且語調流暢毫無不快直譯之感

發售處 大連市浪速町一三八番地 振替貯金口座大連五五番

大阪屋號書店

支店 旅順、奉天、新京、京城

對國兵法宣傳 昌圖活動狀況

【昌圖】爲求國兵法之趣旨徹底、縣公署由十月初旬起、與關係機關連絡之下、樹立諸事之計畫、節節進行、警察官及協和會協調、由客臘十日起、至二十日止、而爲運動週間、且編成宣撫工作班及指導班、務勸分會於各地開催申報之講演、依其結果預備調查之壯丁適齡者、計全縣爲二八〇〇名而以十一月末日止之呈報總數爲三五〇〇名之多、乃收得數字之預高效果焉。

與此運動相呼應、使兩街四十八村所入員、令其集合於各地、由十一月十八日至二十六日依國兵法開催講習會、期得事務之圓滑之同時、由十二月三日至七日止對於適齡者預備調查之壯丁者、基國兵法務使其認識徹底爲講話等、以不眠不休之努力、業務壯丁名簿作成矣。

昌圖縣担當國兵事務屬官關平四郎氏感言如下、

今後新施行之國兵法及民籍法之實踐、可謂滿洲建國史之事業、期共完全遂行、須得各機關之援助指導、鑑於現下時局、根據日滿國家防衛之目的、宜制定帝國人民之民籍、以區分第三國人之國籍、帝國人民之男子、依法之所定、有服從國役之義務所謂滿十九歲之壯丁適齡者、務須受壯丁檢查、於共國兵適當者之中、或僅一部分之國兵適當合格者、服役三年、免除兵役並兼預備役、凡退營者授以優先之優遇、此爲特點、最近恩給法規定有各種優遇援護、爲國家誠爲人民最高之榮譽矣。

期謀强化東邊弘報 開記者懇談會

【通化】新任本省次長中島俊雄氏、極度關心東邊資源開發、及弘報强化、乃於客臘二十七日午後四時、假日滿會館召開記者團懇談會、出席者、中島省次長以下、佐藤庶務科長、阿部計劃科長、杉本弘報股長、及日滿鮮新聞記者、懇談對於七年度弘報工作之檢討、八年度進行新計劃、中島省次長對各記者訓勉有加云、

警察官立殊勳 大批匪賊就捕

【昌圖】警務科長薛維綸氏、久歷警界、自蒞任以來、即以治安之確立、爲第一要務、於是嚴飭各署、極力防匪、以盡王道警察官之天職、前者據秘密情報、探知雙廟子警察署管內、有匪賊潛伏、而蠢蠢思動、故下令該署、詳加搜索、務獲究辦、該署奉命之下乃全署總動員展開警網以不眠以體之魂力發揮警官敏捷之手腕、卒於上月十六日在西安縣附近、將著名慣匪常玉江（別號常五麻子、當五六年）以迅雷不及掩耳之手段逮捕到署、再三審訊、當供出同夥强盜楊青山、李喜榮二名、又供出楊永泰收買賍物及加重竊盜犯外十名、由警尉蕭文清、王振貴、帶同警長溫中誠外三名、按圖索驥、大事活動、竟將一干人犯、前後盡數逮捕、高奏凱歌而還、分別審訊、共作案二十三件之多、一鞫盡服、乃於上月十六日轉送警務科、經司法系詳加審訊後、供如前情、始於上月二十五日送交四平街地方檢察廳昌圖分處、依法懲辦矣、此種大批賊匪就捕、可謂一網打盡、居民得安居樂業之幸福、高呼我縣警察當局之功德不置云。

協會地區本部 蒞南講國兵法

【南坟】滿洲帝國協和會、本溪縣地區本部、於月之一日午前十時蒞南、開始講演國兵法、由每戶家長齊至參加、由縣本部謝委員、述明國兵法重要性、並告村民適齡者、務於十二月十日以前、在村公所報告之、如否必嚴受科罰、茲將國兵法宣傳單略誌列左、

（1）家長戶長對家族中有滿十九歲者、在每年三月中（但康德七年爲十一月中）必須提出適齡報告書、（2）希望於居住地受檢查、須在每年四月中提出願書、（但康德七年爲十二月十日迄）（3）在學者可以提出徵集延期願書、（4）服役者能享受租稅的減免及其他生活上之援護優遇、對生活困難者施行生活扶助、除隊後施行聯業輔導並社會的優遇、滿十七歲者依志願即有當兵的可能云、

私運鴉片被捕

【阜新】阜新市警務科、城內警佐分所、警尉王家胅、警尉補張萬鏡、於昨年十二月末、午前十時卅分許、在阜新市協和區、四大街天泰旅館查勤中、遇一由熱河省、赤峰縣二道街、東門外太平街、門牌一七號、理髮匠張洪福、年四十五歲、形跡可疑、即時盤訊、言語支離、當即檢舉、該犯私自携帶熱阿片四百瓦來阜希圖厚利、不幸而遇神聖之警察官、檢舉逮捕、業經送法院處罪云、

歲末優良表彰 受賞者百餘名

【寧安】七年十二月二十八日、午前十一時、於寧安劇場、由街公所舉行寧安街表彰授與式、而對於一切優良者、及防空修路築城納稅督促、與區牌長之熱心公務、或副業優秀者、均予以表彰、以昭務績、該授與式之順序、（一）全體肅立（二）向日滿國旗行敬禮（三）日滿國歌合唱（四）開會之詞（五）表彰狀授與1、受賞者六名、王嘉勳、苑廷弼、瑞仲衡、邵喜山、鄒永、張永曜、2、出力牌長表彰狀授與、受賞者徐承儒等六十五名、3、築城作業功績者表彰狀獎金授與、受賞者倪樹義等三名、4、納貨成績優良表彰狀授與、受賞者同泰興等、街費催徵盡力者表彰狀授與、受賞者張林忠等、6、街立各校優良兒童獎狀獎品授與式、受賞者譚廣慶等、7、副業成績優良者獎狀獎金授與、受賞者藤田靜之、林曉天等、8、蔬菜府藏成績優良者獎狀獎金授與、受賞者魏進元等七名、（六）街長訓詞（七）答詞（八）閉會之詞（九）閉會云、

紅卍字會義舉 開始放粥救貧

【海林】本市紅卍字分會、歷年以來、屢作慈善之舉、成績卓著城鄉人等、有口皆碑、今値隆冬、恐一般生計困難之貧民、受飢餓之憂、於是該會援例、於一月五日、開始捨粥、以濟貧民之飢云、

米珠薪桂生活難

【北鎮】縣城市各家工業製造之秫米、今秋每斗九角、繼至壹圓、茲則每斤八分五厘、秫稈每百捆現價參圓五六角、可謂米珠薪桂云、

傳警務科長轉勤

【樺甸】警務科長、傳明海氏、自上年十一月間、由九台縣轉勤來樺、已一載有餘、對於警政治安、晝夜籌劃、頗獲消當功勞、茲奉令轉勤、興安西省林西縣警務科長、業於日前首途赴任履新云、

天光電影院

新華公司出品 陳雲裳主演的 碧玉簪 不是國華出品 不是周曼華主演的

三四五六七八日

碧玉簪 一定使觀衆先生們比看木蘭從軍還要痛快

陳雲裳女士 使人動聽的歌喉又在銀幕上廣擴！使人注目的動態又在鏡頭裡現像！

同時加演滿映新聞第一百十一報 長短期優待券末日有效原諒

亞洲電影院

新華公司出品 陳雲裳主演的 碧玉簪 不是國華出品 不是周曼華主演的

三四五六七八日

碧玉簪 一定使觀衆先生們比看木蘭從軍還要痛快

陳雲裳女士 使人動聽的歌喉又在銀幕上廣擴！使人注目的動態又在鏡頭裡現像！

同時加演滿映新聞第一百十一報 長短期優待券末日有效原諒

雲閣電影院

七日八日九日三天

法國影片公司出品 外人部隊

十日換 碧玉簪 陳雲裳主演

國民電影院

一月七日八日九日公演

滿洲映畫協會出品 寃魂復仇 李明主演

下期 新舊上海

中央大戲院

本院禮聘轟動全滿紅到極點由哈滾奉梅程兩派青衣花衫坤伶魁首

金碧玉

南北著名老生 高靜軒 青年英俊小生 張津民

坤伶花衫 馮金奎 金麗娟 田慶奎

七日（星期二）晚場 全部丁香割肉

金碧玉劇團啓事

啓者碧玉此次來奉露演中央向蒙各界雅所演各劇無不滿闔奈碧玉無何技能只以簡陋藝術努力供獻略答諸君歡者敝團此次來奉與院方所訂合同係屬短期爲日不多無幾可報大家之盛意實憾耳故一可拔選生不傑作所演過之戲概不翩頭故請早臨乃敵園幸耳丁香前肉孝母乃家庭事故表演賢媳俸姑原一婆三媳內有良愚之別長次二媳均惡異常時搬動事非以是丁香則受虐焉時常打罵香終無怨色仍一心孝俸足雖得乃姑之獄未幾乃婆病魔爲伍中吟床弟二媳均裏足不前茶水之奉丁香任之儆不怨言奈乃姑病勞有增無減丁慌香遂於佛前焚香祈禱刀割股肉附樂煎之乃極飲用病即霍然故載著史書實爲閨中模範全姑各餘有唱有念賣悲苦吃重之京劇敢請一觀乃爲至荷

新年號 業已出版了

定價一角·歡迎直接訂閱

華文大阪每日

我們的文學的實體與方向……國立中央大學文學院長 楊正宇

孔子的音樂底斷面與其時代的展望……北京師範大學教授 江文也

走入了新階段的中日兩國……本社外信部長 岡克曉

法國走向更生之路……本社巴黎特派員 榎本桃太郎

嚴冬下的莫斯科生活……本社前駐莫特派員 森正藏

古事記、日本書記（日本古典文學）……許顯

一年來中國內出版界……蕭菱

一年來的北京漫畫界……季

一年來北京話劇運動的回顧……李靈

新南京素描……馬

街頭巷尾（北京）（一）……寶宗塗

我對『大地的波動』的感想……高

和平與祖國（大陸視察報告第一報）……本刊特派員 柳龍光

安荻和馬華（中篇小說入選作）……但娣作 睦望畫

個人漫畫展入選發表

獎金一千五百元『保衛東亞之歌』大徵募詳則

第五卷合訂本出版

發行所 日本大阪每日新聞社

刺戟鍼療專門

長庚療院

療術師 林長庚

大連市不老街二二六番地

級別 高等科一年級一百名二年級生十五名 中等科一年級一百名二年級編級生三十名 補習科一百名

學額

民生部認可 瀋陽日語學院招生

報名 自一月一日起至一月廿九日止

考試 一月三十日

開學 二月三日（有初中國優畢業証書者免試）

校址 總校 奉天市工業區五馬路南三街電話二五一四六番 分校 小南關柴草市（另有詳章函索附郵票四分即寄）

國際劇場

啓者本院七年度所贈之長短期優待券至八年元日作爲無效

南市場 電話二一六二一

光陸電影院

城內中街 電話四三六三三

公演日期 一月三四五六七八日 六天

華成影業公司 本年度豪華鉅作有聲古裝哀艷悲壯巨片

瀟湘秋雨

陳雲裳 領銜主演 王元龍 梅熹 徐莘園 韓蘭根 諸大明星合演

有此第一流人才！始有此偉大貢獻！豈獨華成引以爲榮 眞使銀壇相顧失色

得榮華！停妻再娶 受辛苦！千里尋夫

兩院：長短期優待券末日有效！滿映ニュース第一一一報

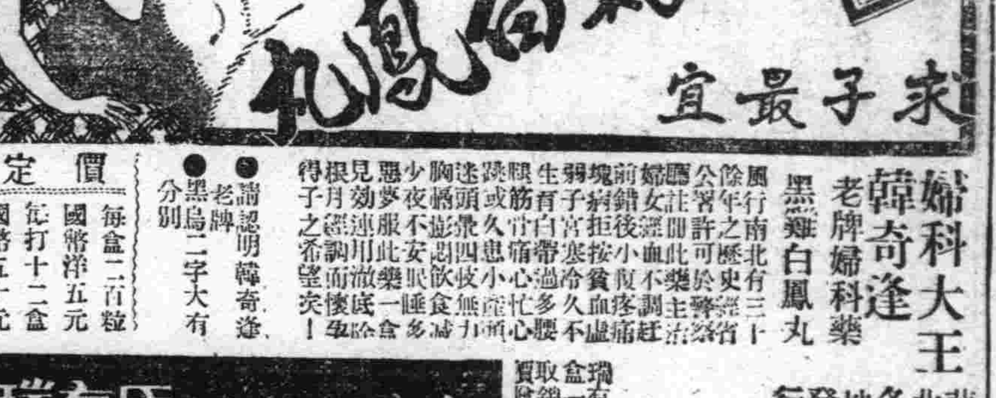

本藥經省公署許可登錄商標註冊

婦科大王 韓奇逢老牌婦科藥 黑雞白鳳丸

風行南北有三十餘年之歷史經省公署許可於警察醫註冊此藥主治婦女經血不調赶前錯後小腹疼痛塊病拒按貧血虛弱子宮寒冷久不生育白帶過多腰腰筋背痛心忙心跳或久患小產頭迷頭疊四肢無力胸痛膨恐飲食減少夜不安眠睡多惡夢服此藥一盒見效連用徹底除根月經調而懷孕得子之希望矣！

●請認明韓奇逢老牌 ●黑烏二字大有分別

價定 每盒二百粒 國幣洋五元 每打十二盒 國幣五十元

滿洲國各地發行處

大連 新京 哈爾濱 吉林 延吉 延吉 赤峰 新立屯 閫場縣

平和街四八 四道街外正馬路十 道街糧米行大街 南大街 西橫街

德記全棧藥房 中興大藥房 增壽大藥房 五洲大藥房 德大藥房 正德大藥房 道生大藥房 大興藥房 基田藥行

滿洲國總批發處 奉天大西邊門外路北 韓奇逢藥房

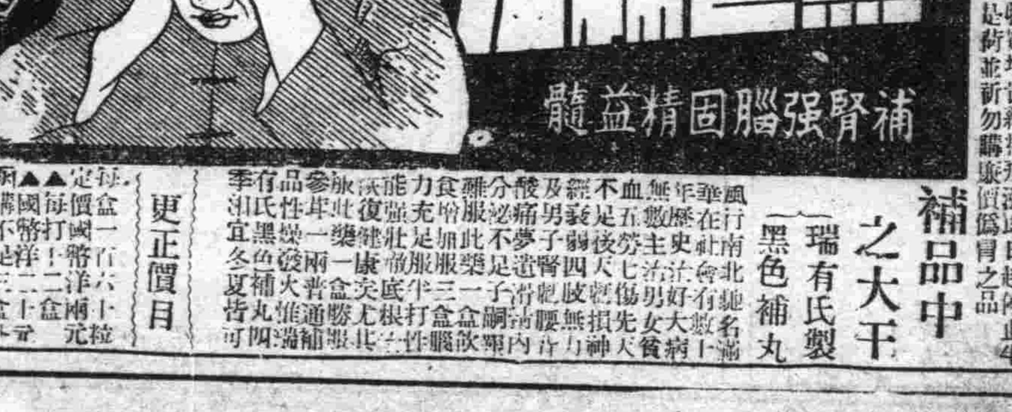

◎緊要聲明

瑞有氏黑色補丸自本年七月起一律改爲中等盒裝每盒一百六十粒售洋兩元將以前每盒三元每盒一元者取銷停止發售又因物價增貴約料飛漲即日起停止買附云希各界原諒是荷並祈勿購廉價僞冒之品

補品中之大王 瑞有氏製 黑色補丸

更正價目

每盒一百六十粒 定價國幣洋二元 每打十二盒 國幣二十元

華北總批發處 天津法租界三十號路五五號 韓奇逢藥房

華北各地發行

北京西城背陰胡同三號 太原帽兒巷六十四號中西 厚和市北門裏七號 大同北街興記商行 保定縣車站公記勝行號

濟南舊門外海德四里 青島蘇州路十三號 包頭大前街中間中西藥房 張家口宋記派報社 唐山福市街一和 煙台新華街昌泰

無用的妄費 爲國家之敵！

珍貴如血之電汽 利用マツダ牌電泡 可能節約二成

除用弊社三浦順一技師發明之二重螺旋纖條而製之新マツダ牌電泡以外其他電泡能適合以上條件者決無

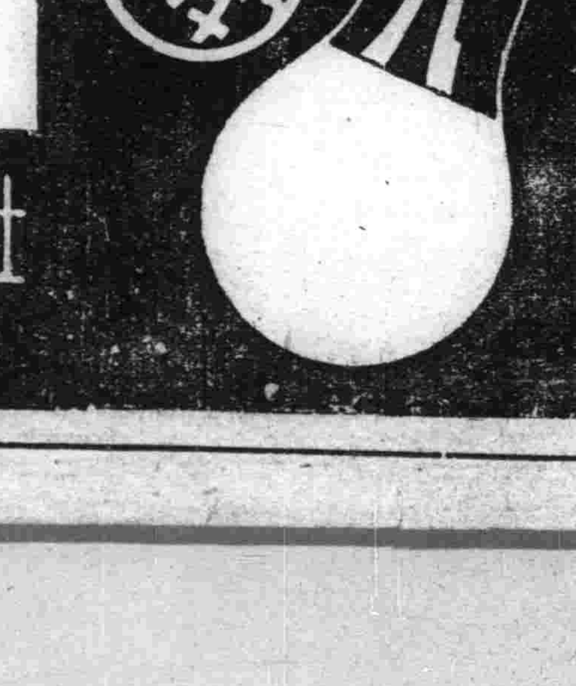

滿洲東京電氣株式會社

大連・奉天・新京・哈爾賓

54